ESPAÑOL DERROTO A LANUS, GANO RACING Y PERDIO DEFE

"C": Merlo se Impuso a San Miguel; Descendió General Lamadrid

● Inf. págs. 9 a 13

Lorea y Díaz disputan la pelota que se quiere llevar al puntero aunque sin éxito ya que finalmente el balón se irá de la cancha. Lanús y Español llegaron poco y mal.

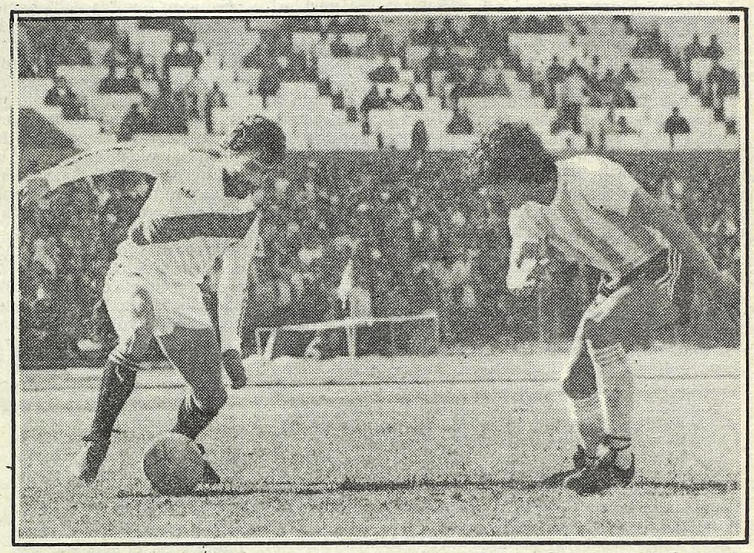

Tévez enfrenta a Garzete en uno de los pocos avances de su equipo, pero el defensor de Racing lo despojará del balón y encabezará un contragolpe. Partido pobre y muy aburrido.

ARGENTINA INVICTA

NUESTRA SELECCION CAMPEONA DEL MUNDO EN HOCKEY SOBRE PATINES, BATIO A HOLANDA EN EL ULTIMO MATCH

● Inform. págs. 14-15

JUGADORES DE BOCA EN REBELDIA

Inform. págs. 16-17

crónica
FIRME JUNTO AL PUEBLO
6ª EDICION DE LA NOCHE
DIARIO DE MAYOR CIRCULACION EN EL PAIS
Año XXII - Bs. As., Sábado 22 de Setiembre de 1984 - Nº 7.168 - $a 25,00
RECARGO VIA AEREA $a 2.-

ALFONSIN SE REUNE MAÑANA CON REAGAN

● Inform. pág. 5

QUEJAS DE INQUILINOS POR NUEVA LEY

● Inform. pág. 8

ORIEL BRIANT

BRINDAN PROTECCION A TESTIGO CLAVE Y BUSCAN A SOSPECHOSO

LINO PALACIO

EL LUNES INDAGA EL JUEZ A LOS ACUSADOS DEL DOBLE ASESINATO

● Inform. págs. 6-7

PRODE

	L		E		V
1		Los Andes		Sarmiento	X
2	X	Talleres		El Porvenir	
3		Dep. Armenio		Arsenal	X
4		All Boys		Quilmes	X
5	X	Tigre		Colón	
6	X	Dep. Morón		Estudiantes	
7		Nva. Chicago	X	Alte. Brown	
8		Argentino (R)		Dep. Italiano	X
9	X	Gimnasia		Def. Belgrano	
10	X	Racing		Banfield	
11		Lanús		Dep. Español	X
12	X	Excursionistas		San Telmo	
13	X	Dep. Merlo		San Miguel	

CIFRAS DEFINITIVAS

Tarjetas en concurso: 2.331.890. Tarjetas impugnadas: 7.511. Recaudación total: 118.926.390 pesos argentinos. Pozo y primer premio: 47.570.556 pesos argentinos.

EXTRACTO OFICIAL DEL SORTEO DE HOY DE LA LOTERIA NACIONAL

● Inform. pág. 19

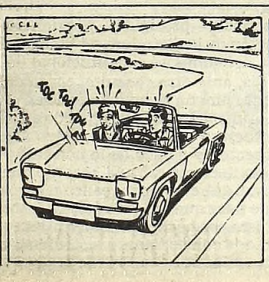

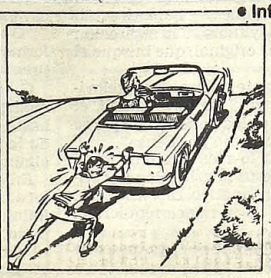

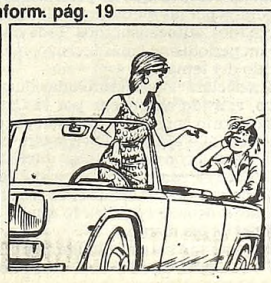

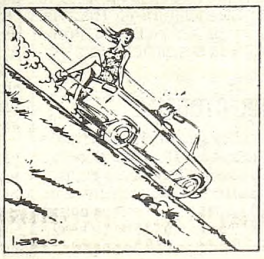

EL TIEMPO

MAXIMA: A las 16 horas 15º5

MINIMA: 5º1 a las 6.40 hs. Humedad: 55%. Presión: 1018.8 milibares. Vientos: del Oeste a 9 kmt/h. Visibilidad: 10 kmts. Pronóstico: Bueno, parcialmente nublado con poco cambio

UNIVERSITARIAS

SIGUE LA POLEMICA POR ELECCIONES EN DERECHO

La agrupación estudiantil radical Franja Morada rechazó la acusación de fraude en las elecciones efectuadas en la Facultad de Derecho, las que fueron impugnadas por la Unión para la Apertura Universitaria, nucleamiento integrado por corrientes que adhieren a la Unión del Centro Democrático, el Partido Federal y otras organizaciones de orientación liberal.

Los radicales fueron acusados de cometer graves irregularidades en el escrutinio de los votos, por lo que intentaría llevar el caso a los Tribunales y solicitar al parlamento que vote un mecanismo mediante el cual la Justicia Electoral fiscalice las elecciones estudiantiles.

Ante esta impugnación, dirigentes de Franja Morada de esa casa de estudios consignaron que la acusasión es falsa, aclarando que "los que hablan de fraude pertenecen al liberalismo decadente en la Argentina que intenta implantarse por cualquier medio en la universidad y que justamente son los mismos que instrumentaron la política económica que aún se paga y los que no aparecieron en la guerra de las Malvinas, junto a los estudiantes que apoyan a nuestros soldados".

JORNADAS NACIONALES

Con la presencia de 600 inscriptos, se inauguraron ayer las VI Jornadas Nacionales de Sistemas de Información que se desarrollan en la Facultad de Ciencias Económicas. Durante el acto de apertura de las mismas hizo uso de la palabra el presidente del Colegio de Graduados en Ciencias Económicas, doctor Mario Kenny, quien hizo referencia a la importancia que reviste este tipo de acontecimientos para la profesión.

CONTRA LA DROGADICCION

Se cumplió en el Palacio Municipal de Vicente López una reunión en la que participaron los directores de escuelas responsables del Consejo Escolar de Salud Pública, el secretario de Salud Pública y asesores del área.

En el transcurso de la reunión se intercambiaron ideas con los responsables de la educación en el ámbito bonaerense a efectos de combatir la drogadición en Vicente López, por lo que se acordó en programar charlas, debates y proyecciones para una difusión preventiva de la droga.

ASISTENCIA TECNICA

Se firmó ayer un convenio de Asistencia Técnica para el control de Gestión Científico y Tecnológico entre la facultad de Ciencas Económicas de la Universidad de Buenos Aires y el Consejo Nacional de Investigaciones Científicas. Mediante este instrumento, que se orienta a la sistematización de una de las áreas más importantes de cualquier proceso de investigación científica y tecnología, el Departamento de Extensión Universitaria de la Facultad de Ciencias Económicas realizará un relevamiento del sistema de Información Administrativa para el Control de Gestión de CONICET. Según lo estipulado en el convenio, el plazo que insumirán los estudios será de sesenta días.

CURSO DE GERONTOLOGIA

A partir del día 8 de octubre y hasta el 31 de diciembre, se dictará un curso teórico práctico sobre "Gerontología y clínica geriátrica" limitado a 30 profesionales médicos. El mismo es organizado por la VIII Cátedra de Medicina Interna de la Universidad de Buenos Aires y la Dirección General de la Tercera Edad. Por informes en Entre Ríos 1942, piso primero. Por inscripciones en el departamento de Graduados de la Facultad de Medicina, sita en Paraguay 2155.

PERONISMO UNIVERSITARIO

El 12 de octubre próximo se realizará en Posadas, Misiones el I Congreso Nacional del Peronismo Universitario. En dicho encuentro, que se extenderá por tres días consecutivos, se analizará entre otros puntos, el período que va desde la caída del gobierno de Perón hasta el golpe del año 1976.

Los dirigentes estudiantiles que propician la reunión de octubre indicaron que no están alineados a ninguna corriente interna e insistieron en que solo a partir de una profunda revisión del pasado reciente y el acentuamiento en la definición de un proyecto propio, el nucleamiento es que podrá comenzar a remontar la crisis derivada del revés electoral de octubre de 1983.

NUEVA FACULTAD

El martes 25 a las 9 el ministro de Educación y Justicia, doctor Carlos Alconada Arambúrú presidirá el acto inaugural de la Facultad de Humanidades y Ciencias Sociales en Jujuy. En la nueva facultad, creada por resolución N° 2032 se dictarán las siguientes carreras: Licenciatura en Historia, Licenciatura en Antropología, Licenciatura en Letras, Profesorado y Licenciatura en Ciencias de la Educación y Bibliotecario.

REUNION DE DIRECTORES

El próximo lunes a la hora 9 se llevará a cabo el acto de apertura de la VIII Reunión de Directores y Coordinadores de Proyectos Multinacionales de Educación Técnica y Formación Profesional con el fin de establecer los lineamientos de los planes operacionales para 1985, 1986 y 1987 en los países participantes. El encuentro es auspiciado por la OEA y ejecutado por el Instituto Superior del Profesorado Técnico.

ESCANDALO EN MORENO

Lo Originó una Moción Para Destituir al Intendente

El intendente justicialista de la localidad bonaerense de Moreno, Héctor Francisco Ibáñez, logró sortear un nuevo escollo en su gestión, cuando el Concejo Deliberante no aprobó una moción para destituirlo del cargo, en una sesión tumultuosa en la que se produjeron agresiones con exhibición de armas de fuego.

Voceros allegados al jefe comunal, afirmaron que las deliberaciones del Concejo fueron interrumpidas por la irrupción "de una patota armada" que pretendió amedrentar a los ediles para que votaran por la destitución.

Este es el segundo intento que sectores rivales del justicialismo llevan a cabo para lograr el alejamiento de Ibáñez, quien en junio último afrontó una severa interpelación de concejales justicialistas y radicales sobre la implementación en Moreno del Programa Alimentario Nacional (PAN).

En esa portunidad, las intenciones no declaradas de los cuestionantes eran lograr la renuncia de Ibáñez, pero las explicaciones brindadas por éste al cuerpo deliberativo fueron aprobadas por ajustado margen de votos.

● APOYO DE HERMINIO

Conocido el último episodio, el titular del Partido Justicialista de la Provincia de Buenos Aires, Herminio Iglesias se hizo presente en la sede municipal para respaldar la gestión del intendente y repudiar el intento de destituirlo.

Junto con Iglesias concurrió el secretario político del Consejo Provincial partidario, Jorge Argentos, quien atribuyó la intentona a "un plan perfectamente estructurado y cuyo objetivo último es la división del peronismo por la destrucción de sus hombres más leales y capaces".

Argentos acusó al economista Eduardo Setti de ser "el mentor" de "una coalición de Franja Morada y un sector disidente del justicialismo" que se ha formado en el Concejo Deliberante "que está intentando sacar al intendente".

Denunció que en la última reunión del cuerpo "un grupo armado trató de copar la sesión, para obligar a los concejales a votar a favor de la destitución de Ibáñez", no obstante lo cual dijo que "por la cordura que tuvo el grueso de concejales se pudo contener esa destitución".

Argentos dijo que "los que entraron con armas de fuego al Concejo Deliberante de Moreno responden al lineamiento de los diputados provinciales Brunatti, Spagno y Bottini" acotando que "detrás de todo esto está Eduardo Setti".

Consultado sobre los motivos que provocaron el nuevo intento por destituir al intendente Argentos respondió que "se trata de un problema administrativo. Ibáñez habría evitado algún paso administrativo. Esta es una cuestión de tercer orden. Lo real es que esta gente está buscando que se rompa el justicialismo".

Dijo luego que Iglesias visitó al intendente Ibáñez, en compañía de los senadores provinciales Sotullo (presidente del bloque), Ricardo Licatti, secretario del bloque y los diputados nacionales Teófilo Iglesias, José Luis Sabadini y Esperanza Reggera "para expresar la solidaridad de todos los sectores del justicialismo".

LORENZO MIGUEL BUSCA LA FORMA DE INTEGRAR A GRUPOS OPOSITORES

El vicepresidente primero del justicialismo, Lorenzo Miguel, ordenó a un grupo de asesores que "busquen la forma de dar mayor participación a las diversas líneas internas en el accionar del partido" para "ampliar la base de representatividad del movimiento, aún a costa de abrir un espacio político a sectores críticos de la conducción oficial".

Desde ese punto de vista, la próxima celebración del 17 de octubre con un gran acto masivo debería ser, a juicio del líder metalúrgico, "una clara demostración de este gesto de apertura", señalaron hoy fuentes estrechamente vinculadas a la cúpula partidaria.

Miguel, llegó a la conclusión de la necesidad de promover la unidad del peronismo, mediante un accionar que surja de "las coincidencias y las diferencias de los sectores internos", después de haber hecho un exhaustivo análisis de la actualidad partidaria, dijeron.

En consecuencia, el titular del Partido Justicialista encomendó a los asesores Abel Fernández, Julián Licastro, Julio D'Amato, Carlos Funes y a algunos consejeros como Laura Velázquez, Lily de la Vega y Domingo Petraca, que se aboquen a la elaboración de una estrategia con ese objetivo.

El grupo deberá elevar el martes 2 de octubre las pautas para "dar mayor participación a los diversos sectores internos" incluso, a aquellos que en los últimos meses arreciaron con críticas contra la actual conducción del partido.

Los voceros manifestaron "la evidente preocupación de Lorenzo Miguel, por mejorar las relaciones con los grupos juveniles y femeninos, y canalizar la incorporación de sectores que el líder metalúrgico considera defraudados".

Miguel, habría advertido en la conversación con esos asesores que "una importante cantidad de peronistas votaron a Alfonsín", precisamente por no encontrar una propuesta adecuada, y que ahora "esos sectores son renuentes a incorporarse orgánicamente al PJ".

Las instrucciones del vicepresidente primero deberían ser sintetizadas en el trabajo que realicen los asesores, según informaron los voceros, quienes rescataron de boca de Miguel, la siguiente frase: "Yo aprendí de Perón a sumar y multiplicar, no sé ni restar ni dividir".

El objetivo primordial buscaría "ampliar la base de representatividad del movimiento, aún a costa de abrir un espacio político a sectores críticos de la conducción.

MENEM: NO SE DEBE CONDUCIR AL PERONISMO DESDE MADRID

MAR DEL PLATA, 22 (De nuestro corresponsal).— El gobernador de La Rioja, Carlos Menem, expresó hoy aquí que "no se puede conducir desde Madrid, por control remoto, algo tan difícil de manejar como el Movimiento Nacional Justicialista", y agregó que "eso solo lo podía hacer el general Perón".

Menem, que se reunió aquí con dirigentes políticos y gremiales y luego viajó a Necochea, para hablar con el intendente de esa ciudad, José Domingo Taraborelli, señaló la necesidad de "defender plenamente la unión nacional en el marco de la democracia".

Al hablar del movimiento justicialista, el mandatario riojano, dijo que 'no se lo puede manejar desde 20 mil kilómetros de distancia. Eso solo lo podía hacer el general Juan Domingo Perón".

Sobre el frente político promovido por Herminio Iglesias, manifestó que "nuestro movimiento tiene vocación frentista, pero no se trata solo de un frente electoral, porque no se agota allí. Se debe tender a buscar en base a estas coincidencias la unidad de los argentinos. Si ese es el propósito buscado en la provincia de Buenos Aires, en buena hora".

Advirtió que "yo represento a una corriente de opinión dentro del justicialismo. La nuestra tiende a presionar por una rápida reorganización del justicialismo a nivel nacional para dar las próximas batallas electorales. Como políticos, desde luego que aspiramos a asumir la responsabilidad de conducir los destinos del justicialismo. Pero ojalá podamos alcanzar un acuerdo para llevar adelante una lista única".

HUBO DESORDENES EN CIUDAD DE LOS NIÑOS

LA PLATA, 22 (De nuestro corresponsal).— En el marco de la fiesta de la "Primavera", se registró ayer una reunión de más de 4.000 jóvenes de ambos sexos en el predio de la "República de los Niños", jornada empañada por una serie de hechos de violencia y embriaguez por lo que hubo que lamentar que varios jóvenes, incluidas mujeres, resultaron con lesiones. Uno de ellos, con la nariz rota al parecer con un objeto contundente.

La presencia de jóvenes alcoholizados y sus consecuencias, se vio favorecida por la poca presencia policial que, en expresiones multitudinarias como esa, debió haber hecho notar su asistencia preventiva.

Si bien fueron "los menos" los que se desbordaron, más allá de la natural alegría del festejo, su presencia fue lesiva para quienes solo habían concurrido a una fiesta.

GIBAJA ENJUICIA A DOS PERIODISTAS

ROSARIO, 22 (De nuestro corresponsal).— El secretario de Información Pública de la Presidencia de la Nación, Emilio Gibaja, sostuvo que el periodismo argentino ha resultado afectado por las dictaduras militares; que hay quienes están "frenados, autocensurados" todavía; y subrayó su aspiración de un periodismo "más incisivo, mas original, que busque el fondo del tema".

En declaraciones formuladas durante un programa televisivo, emitido antenoche por el Canal 3 de esta ciudad, el funcionario consideró que "son pocos los periodistas que se sueltan, que ejercen la verdadera libertad de prensa".

Ante una consulta, Gibaja diferenció a los columnistas de "La Prensa" Manfred Schonfeld y Jesús Iglesias Rouco, estimando que el primero de ellos "es un fanático, casi fascista", en tanto Rouco "publica lo que le llega, nunca requiere el origen de las fuentes".

En cuanto a los artículos de este último periodista, en el que se lo compara con Goebbels, por manifestaciones que Gibaja habría hecho en Salta, el funcionario enfatizó que "no puede decir que yo soy Goebbels", porque éste "era solidario de un régimen nazi, asesino, y utilizaba la propaganda para justificar eso".

"Goebbels —prosiguió— podrían ser los secretarios de información de la dictadura de Videla, pero no el secretario de prensa del gobierno constitucional de Alfonsín".

Gibaja, ante otra consulta, consideró que "no hay en este momento ningún periodista serio en el país desde la derecha hasta la ultraizquierda, que pueda acusarnos de haber limitado la libertad de expresión, salvo algunas fallas dentro de algún sector, y dentro de lo normal".

En esa línea conceptual, recordó que Juan Carlos Rousselot afirmó que cuando se realizó el paro nacional, la SIP había influido para que la gente fuese a trabajar y aseguró que ese periodista "ha hecho permanente ostentación de una política enfrentada con nosotros y ha tenido la mas absoluta libertad en el noticiero de Canal 11".

BARNARD, ACERRIMO PARTIDARIO DE LA EUTANASIA Y EL SUICIDIO

NIZA, Francia, 22 (EFE).— Christian Barnard, el primer cirujano que realizó un trasplante de corazón, se mostró partidario de la eutanasia y el suicidio en caso de sufrimientos físicos o morales insoportables.

El médico sudafricano hizo estas manifestaciones durante el congreso que se celebra en Niza (sur de Francia) sobre el "derecho a morir dignamente".

Barnard señaló que no existe contradicción entre estas declaraciones y el hecho de ser el primero en realizar trasplantes de corazón, ya que sus enfermos "querían vivir" y las operaciones fueron realizadas para "mejorar sus vidas, no solo para prolongarlas".

El debate actual sobre la eutanasia—o de una manera más general sobre el derecho a elegir cómo o cuándo dejar de vivir— demuestra "madurez", declaró el cirujano, y añadió que "la muerte es a veces nuestra amiga cuando es el único medio para acabar con el sufrimiento".

● SARAMPION MATA 28 NIÑOS

LIMA, 22 (EFE).— Veintiocho niños han muerto víctimas de una epidemia de sarampión en una localidad del departamento de San Martín, al noreste de Lima, se ha informado hoy en esta capital.

La epidemia se ha extendido a San Miguel de Mayo, donde se han producido otros 15 casos de contagios, según la versión de una comisión de madres que acudió a la ciudad de Tarapoto para presentar una denuncia

La comisión de madres acusa a los responsables sanitarios de no haber realizado una campaña de vacunación.

Las autoridades de salud no han facilitado, hasta el momento, ningún comunicado oficial, aunque el responsable de Sanidad del pueblo de San Miguel ha señalado que el intenso calor de la zona no permite mantener frescas las vacunas.

HONG KONG VUELVE A CHINA

Gran Bretaña Acordó Restituir la Soberanía Desde 1997

LONDRES, 22 (AP).— El borrador de acuerdo sobre la transferencia de Hong Kong a la soberanía china en 1997 será oficialado el miércoles por los negociadores británicos y chinos, informó hoy la Secretaría Británica de Relaciones Exteriores.

El vocero Richard Clark dio lectura a una declaración emitida simultáneamente en Londres y Pekín, que dice que el acuerdo tendrá forma de declaración conjunta británico China. Agrega que será firmada por Zhou Nan, jefe de la Delegación Negociadora China, y Richard Evans, embajador británico en Pekín y principal negociador.

La locación británica de los nuevos territorios de Hong Kong, que constituyen la mayor parte de la superficie de la colonia, caduca en 1997. Después que China declaró su intención de reasumir la soberanía del enclave británico, las partes empezaron a negociar en julio del año pasado.

Los detalles del acuerdo serán revelados después que sea inicialado, dijo Clark. Pero fuentes oficiales anticiparon previamente que se acordó mantener el actual sistema legal y sistema económico capitalista durante 50 años después que China resauma la soberanía.

La conclusión de un borrador de acuerdo fue anunciada el miércoles. Fue aprobado el jueves por el gabinete de la primera ministra Margaret Thatcher. Pero aún debe ser ratificado por el Parlamento y los funcionarios británicos establecieron una "oficina de evaluación" para determinar la opinión del público de la colonia sobre el pacto.

El secretario de Relaciones Exteriores sir Geoffrey Howe admitio ayer que, una vez que China reasuma la soberania, Gran Bretaña no podria hacer nada si el gobierno chino decidiera hacer caso omiso del acuerdo e implantara el sistema comunista en la colonia. Pero indico que dudaba que eso fuera a ocurrir.

Interrogado si Gran Bretana habia cumplido con su deber hacia los 5.3 millones de habitantes de Hong Kong o simplemente hizo el mejor trato posible y actuó con pragmatismo. Howe contestó: "probablemente las tres cosas. Tuvimos que enfrentarnos con un problema dejado por la historia".

● COHETES

LOS ANGELES, EE.UU., 22 (AFP).— La Unión Soviética despliega actualmente en secreto nuevos misiles balísticos intercontinentales, informó el diario Los Angeles Times.

El periódico indicó que, en tanto hace creer que construye nuevos sitios para sus cohetes intermedios SS-20, en realidad despliega misiles ICBM SS-25, en violación con el número impuesto por el SALT (Tratado de Limitación de Armamentos Estratégicos).

Un responsable del Pentágono, citado por la publicación, señaló también que la instalación de nuevos cohetes viola otro pasaje de SALT donde se impide la disimulación deliberada de armamentos.

GOBIERNO ESPAÑOL DARA ASILO A LOS GOLPISTAS DE BOLIVIA

LA PAZ, 22 (AP).— España aceptó recibir a cinco ciudadanos bolivianos que se asilaron en la embajada de Venezuela aquí el 30 de junio, tras participar en el secuestro del presidente Hernán Siles Zuazo dentro de un frustrado intento de golpe de estado.

Fuentes oficiales informaron que el gobierno español accedió a recibir a los cinco asilados, atendiendo a gestiones de los gobiernos de Bolivia y Venezuela, después que ningún país latinoamericano aceptó concederles asilo político.

Las cinco personas, que se encontraban en calidad de "refugiados" en la embajada venezolana desde el 30 de junio, son el capitán del Ejército Celso Campos Pinto, y los policías coronel Germán Linares y capitanes Pablo Vargas Aranda, Rafael Vargas Barrientos y Carlos Barriga Montano.

El teniente Campos Pinto, de la policía militar, encabezó un grupo comando que ingresó a la residencia oficial del Presidente de la República para secuestrarlo, los oficiales de la policía pertenecían a un grupo especializado de lucha contra el tráfico de drogas, los cinco fueron dados de baja de sus respectivas instituciones.

NAVES DE GUERRA DE EE.UU. AL LIBANO; ¿REPRESALIAS?

WASHINGTON, 22 (AFP).— Estados Unidos decidió enviar al Líbano tres navíos de guerra, a raíz del atentado contra la embajada norteamericana en Beirut, afirmó la cadena de televisión NBC.

Los tres navíos, que ya están en camino, tienen por misión marcar la presencia norteamericana en el Líbano y a la vez podrían servir para eventuales operaciones de represalia, si así lo decide la Casa Blanca, dijo la fuente.

NBC precisó que dos fragatas y un portahelicópteros (el "Shreveport") fondearán a una treintena de kilómetros de las cotas libanesas.

Según NBC, el primero de los tres navíos llegará a la región el domingo.

Interrogado sobre el particular, un portavoz del pentágono declaró que las autoridades militares norteamericanas no comentan los desplazamientos de sus navíos.

● ACUSAN AL GOBIERNO

WASHINGTON, 22 (EFE).— El candidato demócrata a la Casa Balnca, Walter Mondale, dijo que la administración Reagan debería compartir la responsabilidad del atentado contra la embajada norteamericana.

En un mitin electoral en Birminghan (Alabama), Mondale insinuó que había existido un fallo serio de seguridad y que la Casa Blanca no había reaccionado a tiempo ante una serie de advertencias de que la embajada estaba amenazada.

REPERCUSIONES POR LLAMADO DE PINOCHET A UN "FRENTE"

SANTIAGO, Chile, 22 (ANSA).— Contrapuestas y encontradas reacciones motivó en círculos políticos chilenos el llamado del presidente general Augusto Pinochet, a formar un "frente unido" sobre la base del respeto a la constitución política vigente y una clara definición antimarxista.

En sectores opositores el pronunciamiento del jefe de estado fue interpretado como un llamado a reunificar las "disgregadas y deterioradas" fuerzas políticas de apoyo al régimen militar, en tanto en círculos progubernamentales de indicó que el mensaje de Pinochet busca "el consenso amplio" para evitar "el caos y la violencia", pero se destacó que ello debe ir acompañado con "la pronta vigencia de los partidos políticos y cuerpos sociales".

El representante de la democracia cristiana Carlos Dupre dijo que "lo único viable" en la actual situación política que permita un entendimiento nacional es "una rapida transición hacia la democracia", mientras el secretario general del izquierdista Movimiento Democrático Popular (MDP) sostuvo que se trata de un llamado "a las deterioradas fuerzas disgregadas de apoyo para que no se escapen del control del gobierno y sigan sustentándolo".

Por su parte el presidente del nacionalista Movimiento de Acción Nacional (MAN), Federico Willoughby, expresó que "es el propio marco de la constitucion vigente el camino más adecuado para combatir la violencia.

AGOSTO: INFLACION DEL 0,5%... EN USA

WASHINGTON, 22 (EFE).— El índice de inflación en Estados Unidos registró el mes pasado su aumento más fuerte en cuatro meses, un 0,5 por ciento, informó el Ministerio de Trabajo.

El alza de los precios de los productos de alimentación y vestimenta fue el principal responsable de la subida del índice.

En lo que va del año, la inflación de los precios al consumidor equivale a una tasa anual de un 4,2 por ciento.

En julio, el índice había sido de un 0,3 por ciento, y de un 0,2 en mayo y junio.

CHOCO UN SUBMARINO NUCLEAR

WASHINGTON, 22 (AFP).— Un submarino nuclear soviético chocó en el estrecho de Gibraltar con un mercante de la misma nacionalidad, según informaron el canal de televisión norteamericano CBS y el diario "Washington Post".

El diario, citando fuentes próximas a los servicios de información, escribió que el submarino nuclear de ataque, del tipo "Víctor" se desplazaba lentamente al este del estrecho, con la proa dañada y humeante, según la misma fuente, el carguero, no identificado, estaría a punto de hundirse.

Una fragata y un barco-taller soviético se dirigen hacia el submarino accidentado, agregó el "Washington Post".

El vocero del departamento norteamericano de defensa, coronel Don Brownlee, declaró que no sabia nada del accidente.

Por otra parte, un vocero de la Marina norteamericana anunció que el submarino norteamericano "Jacksonville" de tipo "Los Angeles", sufrió "daños exteriores superficiales" al chocar con una chalana de la Marina frente a la costa de Norfolx, estado de Virginia.

HALLAN OTROS 13 CADAVERES EN PERU

LIMA, 22 (EFE).— Trece cadáveres fueron hallados en las afueras de la localidad ayacuchana de Quiribamba, informó la emisora "Radioprogramas del Perú".

Los trece cadáveres estaban en avanzado estado de descomposición y fueron levantados por las autoridades judiciales, añadió la misma fuente.

Por otra parte, cinco personas fueron asesinadas en Huanto y Quingrapa por presuntos miembros de "Sendero Luminoso", pero no se dieron mayores detalles.

Las muertes se añaden a las ocurridas el pasado lunes en la localidad de Chaca, 25 kilómetros al sureste de Ayacucho, lugar en el que los senderistas asesinaron a quince campesinos después de saquear e incendiar sus casas.

Este último hecho fue oficialmente confirmado por un comunicado del comando político militar de la zona de emergencia, con sede en la capital ayacuchana. Mientras tanto las fuerzas de seguridad buscan afanosamente con miembros de una unidad antidroga de policía a los asesinos del alcalde Víctor Pinu, quien fuera muerto en la ciudad selvática de Pumahuasi.

DIA de la MADRE
REGALE con PACHI en ESTACION ONCE

Reloj Colgante . . .$a 390
Reloj Quartz. . . . .$a 299
Orient Dama. . . . .$a 2.990
Lapicera Reloj . . . $a290
Orient - Tressa en oferta
Fantasias y Adornos
Y muchas ofertas más. Consulte precios por mayor.
HALL CENTRAL - ESTACION ONCE - Local 75
También Abierto Sábados y Domingos
COMPRAMOS ORO - AUDIO - RELOJES
CARBAL

JUGOS "SETIEMBRE"
Atencion: Distribuidores, Bidones 5 Litros c/ envases incluidos $a 120 más IVA. Depósito
"DORITA"
General Roca 3645
La Ferrere C.P. 1757
Informes: 602-4832

REUNION DE FE Y ORACION
por: Salvación, Sanidad y Prosperidad. LUNES 24 DE SETIEMBRE, 19.30 hs. Carpas Rodas. GAONA Y GRAL. PAZ, LINIERS. Predicador: Reverendo ANTONIO REGGE Iglesia Los Olmos, afiliada de Unión Asamblea de Dios.
Entrada Libre

S.O.E.F.
SINDICATO OBREROS Y EMPLEADOS FERMENTOS
CONVOCATORIA A ELECCIONES
Convócase a elecciones en el SINDICATO OBREROS Y EMPLEADOS FERMENTOS para cubrir los cargos de Secretario General; Pro-Secretario General; Secretario de Actas; Tesorero y tres (3) Vocales, que se celebrarán el día 24 de Noviembre de 1984.
A los efectos previstos en el artículo 2º de la Ley 23.071, óptase por el Ministerio de Trabajo y Seguridad Social.
La elección se hará por el voto directo, secreto y obligatorio de todos los afiliados empadronados.
El plazo para presentar las listas vencerá el 25 de Octubre de 1984, debiendo observarse al respecto los requisitos del artículo 14º de la Ley 23.071.
Buenos Aires, Setiembre 20 de 1984
COMISION DIRECTIVA

"CONDUCCION GREMIAL TENDRA QUE REVALIDAR SUS TITULOS"

MAR DEL PLATA, 22 (De nuestro corresponsal).— En declaraciones formuladas anoche en esta ciudad el ministro de Trabajo, Juan Manuel Casella sostuvo que creía que "la conducción gremial argentina está agotada por dos razones objetivas que dificultan enormemente su acción".

En primer lugar dijo, por un nivel de inflación inédito que hace que el reclamo salarial sea cotidiano y en segundo, por una carencia de legitimidad formal, atento a que sus títulos, no han sido revalidados.

Sostuvo también el ministro de Trabajo, que la conducción sindical "posee potencialidad como para dirigir adecuadamente al sector obrero, pero, reiteró su punto de vista, en el sentido de que tendrá que revalidar sus títulos a través de elecciones democráticas".

Hecho esto, añadió, "entre todos después tendremos que eliminar el flagelo de la inflación, porque si no va a ser muy difícil que cualquier dirigencia, ya sea gremial o política pueda complir acabadamente su función".

● **POSITIVOS**

En cuanto las gestiones con el Fondo Moneterio Internacional, Casella expresó que no tenía duda de que "un arreglo tanto con el FMI y con la banca internacional, va a estabilizar al sector financiero

LOS PORTUARIOS LUCHARAN

Reclaman la Derogación de las Leyes Implantadas por los Militares

El Sindicato Unidos Portuarios Argentinos (SUPA) advirtió que "no nos temblará la mano si debemos encarar nuevamente la pelea" en apoyo del reclamo de que se apruebe el proyecto de derogación de la legislación portuaria del gobierno militar, que ya cuenta con media sanción del Senado.

En una asamblea realizada en el puerto, el secretario general César Loza, afirmó que "autoridades del gobierno tratan de impedir que se concrete el anhelo de miles de trabajadores portuarios de todo el país, propiciando el no tratamiento de dicho proyecto en las sesiones ordinarias", postergándolo para el año que viene.

Loza concurrió también al Ministerio de Trabajo acompañado por el diputado nacional justicialista y dirigente del gremio mecánico, Rubén Cardozo, entrevistándose con el secretario de esa cartera, Roberto Bigatti, ante quien reclamó el urgente tratamiento del proyecto de derogación en la Cámara de Diputados.

El dirigente planteó "seriamente la decisión de derogar la ley de la dictadura militar 21.429 y reimplantar la convención colectiva de 1975", y censuró la decisión de la Administración Nacional de Aduanas de prorrogar la habilitación de puertos secos

Destacó, al respecto, que ello significa "restar a los estibadores la posibilidad de ocupación de mano de obra, provocando un agudo problema socioeconómico".

César Loza, por último, advirtió que los portuarios "estamos dispuestos a aplicar la convención colectiva de trabajo en todos los puertos, aunque no sea sancionada por la Cámara de Diputados".

● **QUERELLA**

No se logró arribar a ninguna conciliación en la querella que miembros del servicio de inteligencia de la Administración Nacional de Aduanas le entablará a integrantes del Sindicato Unico de personal de esa actividad.

La medida conciliatoria fue dispuesta por el juez Federal Fernando Archimbal quien interviene en la causa que se le entablará a la entidad gremial por propiciar la formación de una comisión investigadora, para determinar la actividad desarrollada por los integrantes de aquel servicio.

Los gremialistas justificaron en un todo de las declaraciones que implicarán al servicio dependiente del ex administrador de aduanas, vicealmirante Juan Carlos Martínez.

El actual administrador, mediante una resolución emitida el presidente año, había accedido al pedido de la entidad gremial, lo que motivó la presentación de la querella por parte de miembros del servicio.

● **SOLUCION**

SALTA, 22 (De nuestro corresponsal).— La seccional local de la Unión Tranviarios Automotor (UTA), levantó esta noche el paro del personal de ómnibus urbanos de esta capital, que venían cumpliendo desde la noche del último lunes en demanda de mejoras salariales.

En un comunicado emitido aquí la entidad gremial consigna que la parte empresarial otorgó a los choferes un aumento del 10 por ciento sobre los sueldos de agosto.

Durante toda la jornada hubo intensas reuniones entre los representantes de la UTA local; los dirigentes de la Federación de Empresarios Empresarios Salteños del Transporte Automotor de Pasajeros (FESTAP); delegados del Ministerio de Trabajo; del Concejo Deliberante y miembros del Departamento Ejecutivo Municipal; en procura de una solución.

ACUERDO SALARIAL PARA LOS BANCARIOS

Fueron Levantadas las Medidas de Fuerza en Instituciones Oficiales

La Asociación Bancaria dispuso levantar las medidas de fuerza anunciadas para la semana próxima en los bancos oficiales, al lograr un acuerdo salarial para ese sector, sobre la base de un sueldo básico inicial de 23.270 pesos, para el mes en curso.

Poco antes, esa entidad gremial había solucionado el diferendo con los bancos del interior, en un acuerdo que establece como haber inicial 18.750 pesos para el personal de esos establecimientos.

El entendimiento logrado entre los representantes de la Central Bancaria y la Asociación de Bancos del Interior de la República Argentina (ABIRA), fue refrendado por el subdirector nacional de Relaciones Laborales, **José María Pastorino.**

Resta, ahora, solamente un acuerdo con los bancos cooperativos, con cuyos representantes los delegados sindicales se reunirán el lunes.

La solución al diferendo con los bancos oficiales se logró tras cinco horas de negociaciones mantenidas a lo largo de dos encuentros realizados en el Ministerio de Economía.

El encuentro matutino, estuvo a cargo del secretario general de la Asociación Bancaria, **Juan José Zanola,** el asesor del ministro de Economía, **Alberto Volpi,** y representantes técnicos de las instituciones crediticias estatales que, en conjunto, concentran más del 60 por ciento del sistema crediticio

Por la tarde **Zanola y Volpi** volvieron a encontrarse mientras por separado deliberaban el vicepresidente del Banco Central de la República Argentina (BCRA), **Leopoldo Portnoy;** el presidente del Banco de la Nación Argentina, **Alfredo Concepción;** el titular de la Caja Nacional de Ahorro y Seguro, **Carlos Fonte;** el vicepresidente del Banco Nacional de Desarrollo, **Alberto Ibáñez,** y el representante del Banco Hipotecario Nacional, **Antonio Ibarreche.** A todos los funcionarios nombrados, se sumó el subsecretario de Trabajo, **Francisco Muñoto.**

Al arribarse a un entendimiento, los funcionarios concurrieron al salón donde estaban los gremialistas y concretaron la rúbrica del acuerdo que no se dio a conocer inicialmente.

Se informó, luego, que la base del acuerdo había sido el establecimiento de un sueldo básico conformado por 17.000 pesos para el mes de julio, a lo que había que adicionarle los incrementos oficiales establecidos para agosto (18 por ciento) y para el corriente mes (16 por ciento), con lo que se redondea un sueldo inicial de 23.270 pesos, que incluye los adicionales, entre ellos los correspondientes a comidas, pero no la antigüedad y el título.

"Dentro de la situación actual se ha logrado un acuerdo favorable para todas las partes y fundamentalmente para el país" dijo **Zanola,** quien expresó su satisfacción por ese logro, ante el cual se dispuso el levantamiento de las medidas de fuerza.

Destacó también que la intervención en el problema del primer magistrado, ha acelerado la gestión, pero se lamentó por el tiempo que demandó su concreción.

Por su parte, el subsecretario de Economía, **René Ortuño,** dijo que el acuerdo era "aceptable",

El vicepresidente del BCRA coincidió con **Ortuño,** al señalar que la solución al diferendo contemplaba los pedidos hechos por la Asociación Bancaria y la posición del gobierno.

El subsecretario de Trabajo **Mugnolo,** al ser consultado sobre si no se había dejado sentado un precedente peligroso por el hecho de que el diálogo se concretó mientras la entidad gremial llevaba a cabo medidas de fuerza, descartó totalmente esa posibilidad.

TRABAJO EXHORTA A LA SERENIDAD

El Ministerio de Trabajo advirtió que "en el supuesto de registrarse episodios o acciones que trasciendan el ámbito puramente administrativo" en el proceso electoral abierto en los gremios se dará inmediata intervención a la autoridad judicial correspondiente a cada jurisdicción".

La advertencia fue acompañada de un nuevo llamado a las listas participantes en los procesos electorales sindicales a "actuar con serenidad y respeto por el circunstancial adversario".

El Ministerio de Trabajo difundió un comunicado con motivo de que el lunes venció el plazo para la convocatoria a elecciones para la normalización de los gremios en el marco de la Ley 23.071.

Se recordó que en los casos de gremios que no convoquen a comicios antes del vencimiento del plazo, el Ministerio lo hará "de oficio".

Con el fin de facilitar a los representantes gremiales el trámite para la convocatoria el Ministerio resolvió habilitar guardias especiales hoy y mañana de 10 a 18.

LLAMAN A CONCILIACION POR CONFLICTO DOCENTE

En un esfuerzo por evitar la huelga docente prevista para el miércoles próximo el Ministerio de Trabajo convocó a dirigentes de la Confederación de Trabajadores de la Educación de la República Argentina (CTERA) y funcionarios del Ministerio de Educación y Justicia de la Nación, a una reunión de conciliación obligatoria que se llevará a cabo el lunes venidero.

La entidad gremial convocó al paro demandando el traslado al sistema de remuneraciones de los aumentos de sumas fijas dispuestos en los sueldos básicos de los maestros.

La CTERA deberá pronunciarse sobre la aceptación o rechazo de la conciliación, y de optar por lo primero deberá postergar el movimiento de fuerza previsto.

● **DIALOGO**

El secretario general de la Federación de Obreros y Empleados del Papel, Miguel Agostini, informó que como consecuencia de una exhortación del director nacional de Relaciones del Trabajo, Domingo Capurro "se han reanudado las conversaciones con la rama fabricación para considerar la recomposición salarial del sector".

El lunes a las 10 se llevará a cabo una reunión informal de gremialistas y empresarios en la sede de la Federación de Fabricantes de Papel, y en horas de la tarde las partes concurrirán al Ministerio de Trabajo para formalizar la sesión conciliatoria.

La rama fabricación acaba de cumplir un paro de 48 horas dispuesto ante la falta de respuesta a los pedidos de aumentos que comenzaron a plantearse en noviembre del año pasado, y el secretariado del gremio tiene autorización del Consejo Federal para "repetir y aumentar las medidas de fuerza para el caso de no llegarse a una solución en un plazo prudencial".

En el encuentro entre gremialistas y patronos comenzarán a debatirse las mejoras salariales y, de haber acuerdo, se homologarán ante la autoridad laboral.

AGRUPACION DEL SUTERH PIDE RAPIDA NORMALIDAD

La Agrupación "2 de Octubre, Azul y Blanca", la "Celeste Auténtica y Renovación" y la "1º de Mayo, Verde", del Sindicato Unico de Trabajadores de Edificios de Renta y Horizontal (SUTERH), ante las luchas sectoriales entabladas por los "personeros de turno", se han pronunciado haciendo un llamado a los afiliados del sindicato, para que estén alertas en cuanto a esas actitudes.

A la vez, según lo señala un comunicado que firman Enrique Pereira, Osvaldo Luchesse y Teófilo Herrera, han solicitado al ministro de Trabajo rápidas soluciones con respecto a medidas que posibiliten la elección de la Junta Electoral, así como la integración de todas las agrupaciones representativas.

● **EXPULSADOS**

Todavía —se puso de relieve— existen expulsados "y para revertir esta triste realidad entendemos que la pronta salida electoral es lo que permitirá la reconstrucción del gremio, en momentos tan duros para la clase trabajadora. En SUTERH, debemos luchar por auténticas conquistas, deponiendo posiciones personales".

● **MEJORAS**

El Sindicato de Empleados de Comercio de la Capital Federal anunció la culminación exitosa de las negociaciones entabladas con cámaras patronales para la obtención de distintas mejoras para el gremio.

Uno de los acuerdos logrados fija las modalidades remuneratorias de los vendedores a sueldo fijo y comisión, estableciéndose que desde agosto dichos trabajadores percibirán un sueldo fijo de 2.717 pesos, más la suma de 3.559 pesos prevista por el decreto 2.748/84.

El sueldo fijo estipulado absorberá hasta su concurrencia los aumentos salariales otorgados por las empresas, las que también accedieron a pagar doble la jornada del 26 de setiembre en la que se celebra el Día del Empleado de Comercio.

CHACO: PARAGUAYOS EN MOVILIZACION

RESISTENCIA, 22 (De nuestro corresponsal).— La Confederación de Trabajadores Paraguayos en el exilio (CTP) convocó el sábado próximo a una movilización que se realizará en las calles céntricas de esta ciudad con el fin de repudiar los 30 años de permanencia en el gobierno del presidente de ese país, Alfredo Stroessner.

Durante la marcha, de la que participarán paraguayos residentes en las diversas provincias argentinas, se colocará una ofrenda floral al pie del monumento del General San Martín y posteriormente gremialistas y políticos opositores harán uso de la palabra.

DISCUTIRAN POBRES Y RICOS

Inesperada y Sorprendente Iniciativa de EE.UU.

WASHINGTON, 22 (EFE).— En una sorprendente iniciativa, Estados Unidos propondrá hoy la celebración el próximo año, de una cumbre entre países industriales y en desarrollo, para discutir los problemas económicos derivados de la deuda externa.

El secretario norteamericano del tesoro, Donald Regan, hará la propuesta ante el comité interino del Fondo Monetario Internacional, que se reune en Washington en vísperas de la asamblea anual del FMI y el Banco Mundial que se reune la semana próxima.

Regan advirtió ante un grupo de periodistas que esta reunión no será entre "deudores y acreedores" ni para tratar casos específicos de deuda externa o de una "solución global" al problema. Agregó que la reunión servirá para que los países industrializados se planteen como podrán ayudar a los en vía de desarrollo, agobiados por la crisis de la deuda externa, a recuperar su crecimiento económico.

Un ministro de Economía de un país latinoamericano que asiste a las reuniones preparatorias de la asamblea, comentó que la propuesta de Regan era una "una iniciativa positiva, pero no suficiente".

Los países latinoamericanos con problemas de endeudamiento, han recalcado en las reuniones de Cartagena de Indias y Mar del Plata la necesidad de una reunión global para discutir el problema de la deuda externa de la región, cifrado en unos 360.000 millones de dólares.

La propuesta de Estados Unidos será presentada hoy a los otros países industriales, pero Regan comentó que varios de estos ya habían dado su visto bueno.

Poco después de conocerse el anuncio de Regan, comenzaron las especulaciones sobre las verdaderas razones de esta sorprendente e inesperada iniciativa.

Observadores diplomáticos lo ven como una jugada para contrarrestar las críticas que está recibiendo Estados Unidos, tanto de los otros países industriales europeos como los endeudados en vías de desarrollo.

En las reuniones previas a la asamblea del Fondo y del Banco Mundial, países europeos como Francia y Alemania Federal han expresado a Estados Unidos su enorme disgusto por los problemas que está causando en Europa la subida del dólar y las altas tasas de interés norteamericanas.

Los altos intereses que se pagan en Estados Unidos están causando un enorme flujo de capitales europeos a Estados Unidos.

Masiva Distribución en la ONU del Proyecto Argentino Sobre Malvinas

NACIONES UNIDAS, 22 (UPI).— La Argentina está haciendo circular entre numerosas delegaciones un anteproyecto de resolución que se someterá a la Asamblea General de las Naciones Unidas, urgiendo la realización de negociaciones sobre las islas Malvinas para resolver la disputa de soberanía con Londres.

El embajador argentino, Carlos Muñiz, entregó personalmente el anteproyecto a sus colegas latinoamericanos y de muchos otros países. En total el documento fue hecho llegar a cerca de un centenar de delegaciones, según medios diplomáticos. Como ha ocurrido en los dos años anteriores, el proyecto será auspiciado por todos los países latinoamericanos.

El anteproyecto incluye en su parte resolutiva un pedido al secretario general, Javier Pérez de Cuellar, para que continúe con sus buenos oficios para lograr una negociación. Sin embargo Pérez de Cuellar dijo en su conferencia de prensa del 17 de este mes que "una de las partes", o sea Gran Bretaña, no está dispuesta a negociar.

El embajador británico, sir John Thompson, dijo al día siguiente a los periodistas en la ONU que no es conveniente debatir el problema de las Malvinas en la Asamblea General y dijo que no se negociará la cuestión de la soberanía.

En la parte dispositiva del anteproyecto se reitera que "la mejor manera de poner fin a la especial y particular situación colonial en la cuestión de las islas Malvinas (Falkland, para los ingleses) es la solución pacífica de la disputa de soberanía entre los gobiernos" de Argentina y de Gran Bretaña.

GRINSPUN SOSTIENE QUE HAY ACUERDO CON EL FMI, PERO...

WASHINGTON, 22 (AP)— En fuentes de la Secretaría del Tesoro se expresó perplejidad ante el hecho de que el ministro de Economía de la Argentina, **Bernardo Grinspun, considere que se ha llegado a un acuerdo con el Fondo Monetario Internacional cuando el FMI considera que aún hay algunos asuntos pendientes.**

En fuentes de ese despacho se dijo que **Grinspun** había informado ayer al secretario, **Donald T. Regan,** que se había llegado esencialmente a un acuerdo cuando la información que **Regan** tiene de sus representantes en el FMI es que todavía hay que resolver algunos aspectos de la cuestión.

El FMI declinó comentar sobre el estado de las negociaciones que se han estado desarrollando con ese país desde que el presidente Raúl Alfonsín asumió el cargo en diciembre pasado.

Las conversaciones han seguido ciclos críticos al cabo de cada trimestre por la renuencia de **Alfonsín** de adoptar las medidas de auteridad que pudieran reducir los niveles de vida de la población. El **FMI** considera eso necesario para reducir la inflación que se aproxima al 600 por ciento anual.

Grinspun se reunió ayer durante varias horas con el director gerente del FMI, Jacques de Larosiere, a quien presentó una nueva "carta de intención" en la cual se explican las metas que el gobierno argentino ha revisado en la esperanza de poder llegar a un pronto acuerdo.

Al salir de la reunión, Grinspun dijo que no quedaban asuntos pendientes pero el propio Regan dijo anoche mismo en Nueva York que "quedan algunos asuntos por resolver".

No obstante la falta de coincidencia en la apreciación de las cosas, **Regan** expresó confianza de que se pueda firmar un acuerdo lo antes posible que permita a ese país proceder al reordenamiento de las obligaciones externas que se estiman en los 45.000 millones de dólares.

Algunas fuentes especulan que la Argentina no dará ningún paso adicional hasta después del domingo en la esperanza de que Alfonsín puede obtener concesiones del presidente Ronald Reagan, que han sido evasivas en las negociaciones con el FMI.

Aún cuando el **FMI** es independiente del gobierno norteamericano es obvia la relación simbiótica entre ellos.

La impresión de la pausa argentina fue subrayada por el anuncio de la delegación argentina de que Grinspun se había concentrado hoy en las labores preparatorias de la asamblea anual del FMI que se iniciará el lunes.

● GRAN ACTIVIDAD

El ministro de Economía de la Argentina, **Bernardo Grinspun**, cumplió ayer con una interminable lista de contactos y reuniones con el objetivo de completar **"los detalles pendientes"** del acuerdo de su gobierno con el Fondo Monetario Internacional (FMI).

ESTA NOCHE VIAJA ALFONSIN

El presidente Raúl Alfonsín viaja esta noche hacia Nueva York y el lunes, en la asamblea de las Naciones Unidas, reclamará al mundo industrializado que alivien las cargas que la deuda externa origina en los países en desarrollo. La partida de Alfonsín y su comitiva está prevista para las 22 desde el Aeropuerto Internacional de Ezeiza.

El domingo en horas de la tarde se reunirá con el presidente Ronald Reagan donde se pasará revista al estado de las relaciones bilaterales que se han visto deterioradas desde que los Estados Unidos brindó su apoyo a Gran Bretaña en la guerra por las islas Malvinas en 1982.

Este tema, seguramente, también será abordado por Alfonsín en el foro mundial.

En un anticipó del enfoque que dará a su discurso en las Naciones Unidas, Alfonsín dijo ayer que reclamará que "de ninguna manera pueda someterse a los países deudores a cargas pesadas, absurdas, con intereses de usura para el pago de sus deudas externas, porque de esta manera se crean los conflictos sociales las tensiones y los graves problemas que se vuelcan contra la paz universal".

El gobierno argentino está precisamente, llevando a cabo en estos momentos difíciles negociaciones con el Fondo Monetario Internacional (FMI), para rescalonar su deuda externa de casi 45.000 millones de dólares, la tercera en magnitud de la América latina de trás de Brasil y México.

Vamos a decirles a las naciones del mundo, que lo que queremos para nuestro pueblo lo deseamos para todos los pueblos de la Tierra.

UNION TRANVIARIOS AUTOMOTOR
CONVOCATORIA A ELECCIONES DE:
CONSEJO DIRECTIVO NACIONAL y COMISION REVISORA DE CUENTAS

VISTO:

Lo dispuesto por la Ley 23.071 y el Decreto 2504/84, como asimismo lo normado por los estatutos sociales vigentes; y, CONSIDERANDO:

Que deben adoptarse los recaudos pertinentes para lograr la ansiada normalización institucional de la entidad, en base a procedimientos que se ajusten estrictamente a las disposiciones legales y estatutarias en vigor, pero que asimismo garanticen un proceso eleccionario en el que se encuentre garantizada la democrática participación del gremio;

Que sobre el particular, se ha expedido el Congreso General Extraordinario de Delegados, resolviendo sobre la fecha de elecciones y la designación de la autoridad que tendrá a su cargo la fiscalización del comicio, como así también procediendo a la designación de la Junta Electoral Central, tal como lo prevén los estatutos sociales;

Que a los fines de una correcta preparación de los padrones electorales y las tareas previas a la elección debe disponerse del tiempo necesario para que la Junta Electoral pueda cumplir adecuadamente con tan delicada misión;

Que si bien el gremio en general podrá cumplimentar el acto eleccionario en un solo día, los compañeros pertenecientes a las empresas de larga distancia habrán de desarrollarlo en dos jornadas, por imponerlo así las necesidades de la actividad y la práctica que se ha hecho constante en el gremio;

Por todo ello

LA COMISION DIRECTIVA DE LA UNION TRANVIARIOS AUTOMOTOR RESUELVE:

1°) Convócase a elecciones en la UNION TRANVIARIOS AUTOMOTOR para Consejo Directivo Nacional y Comisión Revisora de Cuentas, que se celebrarán el día 12 de Diciembre de 1984, en el horario de 8 a 18 horas. El personal de las empresas de larga distancia, dada su particularidad votará los días 11 y 12 de diciembre de 1984, en el horario de 8 a 18 horas.

2°) Esta convocatoria se efectúa para cubrir los siguientes cargos:

a) CONSEJO DIRECTIVO NACIONAL:

Un Secretario General;
Un Secretario General Adjunto;
Un Secretario de Organización;
Un Secretario de Asuntos Gremiales;
Un Secretario de Cultura;
Un Secretario de Relaciones Internacionales;
Un Secretario de Acción Social;
Un Secretario de Finanzas;
Un Prosecretario de Finanzas;
Un Secretario de Difusión y Actas;
Un Secretario de Vivienda, Turismo y Deportes;
Un Secretario de Interior;
Un Secretario de Previsión Social;
Doce vocales titulares;
Veinticinco vocales suplentes.

b) COMISION REVISORA DE CUENTAS:

Seis miembros titulares;
Seis miembros suplentes.

3°) La elección se efectuará mediante el voto directo, secreto y obligatorio de todos los afiliados empadronados.

4°) A los efectos previstos en el artículo 2° de la Ley 23.071 óptase por Ministerio de Trabajo y Seguridad Social, como autoridad encargada del contralor del acto comicial.

5°) El plazo para presentar las listas vencerá el día 11 del mes de noviembre de 1984, a las 18 horas, debiéndose observar al respecto los requisitos del artículo 14 de la Ley 23.071.

6°) Oportunamente la Junta Electoral Central procederá a dictar el reglamento pertinente para el desarrollo del acto comicial de conformidad con las normas estatutarias y disposiciones legales aplicables al caso.

7°) Regístrese, publíquese con una antelación de 60 días a la fecha del comicio, notifíquese a la autoridad por la que se optó para el contralor y a la Dirección Nacional de Asociaciones Gremiales, y difúndase ampliamente para conocimiento de todo el gremio.

Buenos Aires, setiembre 21 de 1984

COMISION DIRECTIVA NACIONAL

MIGUEL ALBERTO RIOS — Secretario General
SALUSTIANO GONZALEZ — Tesorero
RENE PABLO AZAR — Presidente

CREDITOS Traer último recibo de sueldo

Otorga Vaquería EL CABILDO
EN EL ACTO SIN ANTICIPO Y SIN GARANTIA: Vaqueros, Camisas, Camperas, Chalecos de Jean, Conjuntos Deportivos, Pantalones, Pullovers, Mocasines. A Empleados/as de Oficinas del Estado, Estatales, Todos los Ministerios, Municipales, Fuerzas Armadas Policía Federal, Bancarios. De lunes a viernes de 10 a 19 Hs. TE 34-5789
No cerramos al mediodía

AV. DE MAYO 560 (Subsuelo) Cap.

ESCUCHE al Rvdo. OMAR CABRERA Domingo 8:45 hs. Radio Colonia

PROTECCION A TESTIGO

ASALTAN A OFICIALES DE LA FUERZA AEREA

Dos oficiales de la Fuerza Aérea fueron asaltados por cuatro sujetos en la autopista que conduce al Aeropuerto de Ezeiza y fueron despojados de una fuerte suma de dinero que tenían, ya que se dirigían a tomar servicio para realizar un viaje al exterior, según trascendió de fuentes castrenses.

● EN AUTOPISTA

El hecho ocurrió el lunes 10 de setiembre a las seis de la mañana en la Autopista Richieri cuando un automóvil Fiat 128, ocupado por cuatro desconocidos, se cruzó delante del que tripulaban los oficiales aeronáuticos y los obligó a detenerse amenazándolos con armas de fuego.

Una vez logrado ese propósito los delincuentes obligaron a los uniformados a dirigirse a un camino lateral donde los despojaron el dinero y les quitaron la llave del automóvil para que no pudieran pedir socorro.

● SOSPECHAS

El hecho es investigado por la policía y según pudo establecerse habría sospechas fundadas sobre la identidad de los ladrones dado el tipo de armamento empleado y por los giros idiomáticos que utilizaban, que permitiría individualizarlos en los próximos días.

● Buscan a "El Gringo": Aún Estaría en Lobos

Mientras se aseguraba hoy que dos nuevas detenciones se habían practicado en el "caso de la profesora de inglés", tan ferozmente torturada y asesinada, se han producido en las últimas horas significativos avances en la investigación que tiende a precisar las responsabilidades del hecho crminal, para poder llegar a su total esclarecimiento.

Concretamente, se sabe ya quiénes participaron en el secuestro, no obstante la reserva que se mantiene acerca de los procedimientos en marcha, y ahora se trabaja en la delimitación de esas responsabilidades: quiénes aplicaron las cuchilladas en el lacerado cuerpo de la infortunada señora Aurelia Catalina Briant; quiénes hicieron los disparos fatales y quiénes, a lo largo de más de dos días de cuativerio, evidenciaron su sadismo, su infinita crueldad, sobre una indefensa mujer —que gozaba de excelente concepto—, infiriéndole impresionantes torturas: quemaduras de cigarrillos, golpes feroces, rotura de costillas por puntapies, destrucción del aparato genital, violaciones sexuales y un corte desde el pubis hasta el pecho.

"Este caso criminal, de tan aberrantes, monstruosos aspectos, está a punto de esclarecerse totlamente", —señaló un vocero policial—, para subrayar: Se ha realizado y se sigue realizando un trabajo minucioso, debido a que los imputados han sido preservados de toda coacción y han podido armar su defensa, tras haber preparado el secuestro y asesinato en todos sus detalles.

Como es sabido, además de las nuevas detenciones que puedan producirse, continúan imputados, por secuestro y homicidio, el ex marido de la infortunada profesora, Federico Antonio Pippo, profesor en letras y oficial principal de la policía bonaerense; Esteban Pippo, sargento de la misma policía y hermano de aquél; la madre de ambos, Angélica Romano de Pippo, y el sobrino de ésta, Néstor Romano, gasista y plomero de Lobos.

Se aseguraba en La Plata, que en el curso de la semana que se inicia este lunes, el juez actuante, doctor Julio Burlando, precisará la situación procesal de los detenidos y, antes del martes o ese mismo día, la de Néstor Romano, quien ha incurrido en graves contradicciones, tras haber revelado que Esteban Pippo, su madre y la profesora secuestrada estuvieron en su dasa de Lobos el 10 de julio, día de dicho secuestro. Romano se rectificó, pero incurrió en una evidente mentira, al decir que el 10 de julio estaba con estaba con su amante, Mabel Aguirre de Di Sancio. Está nuevamente, ha dicho al instructor del sumario que ella no veía a Romano desde hacía 4 meses.

El juez, ahora, evaluará los dichos del imputado y procederá, conforme a lo que trascendió, a dictar la prisión preventiva. Romano es defendido por el penalista Pedro Bianchi, quien ha tratado, hasta ahora vanamente, de hacer creer que lo dicho por su defendido ahora "es la verdad". En fuentes de la investigación se subrayó que existe, por parte de Néstor Romano, un aspecto de

PERICIAS SIQUIATRICAS

● Claudia Sobrero y Oscar González Muñoz, Serán Indagados el Lunes; Acosan a Otro Cómplice

Claudia Alejandra Sobrero y Oscar Odin González, implicados en el asesinato del humorista Lino Palacio y su esposa, están siendo sometidos a exámenes siquiátricos en la seccional 17ª, en tanto que numerosas comisiones policiales se encuentran en la pista de Pablo Fernando Zapata, el tercer partícipe en el sangriento hecho.

Peritos policiales concurrieron esta mañana a la seccional para comenzar los estudios siquiátricos ordenados por el juez Ricardo Reto, quien según se supo en medios confiables, indagará a los detenidos el lunes próximo.

El titular de la seccional 17ª, comisario José Omar Velarde reiteró hoy ante CRONICA su negativa a suministrar cualquier tipo de información sobre el caso "debido a las especiales características que presenta" y por las estrictas instrucciones de reserva sumarial impartidas por el juez Reto.

Al igual que en la jornada de ayer, Velarde se limitó a decir que Claudia Alejandra Sobrero y su amante se encuentran en perfecto estado de salud".

● CERCO POLICIAL

Pese al hermetismo imperante, se conoció que numerosos efectivos de la división homicidios y la seccional 17ª están rastrillando meticulosamente los ambientes nocturnos de esta Capital y el Gran Buenos Aires, en la búsqueda de Pablo Fernando Zapata, quien junto con Odin González habría descargado los golpes y las puñaladas que acarrearon la muerte del matrimonio Palacio.

Los pesquisas cuentan con una fotografía del prófugo, en la que también aparecen Claudia Alejandra y Odin González. Se trata de una nota periodística tomada al público que rodeaba el cadáver de una mujer que se suicidó arrojándose desde un cuarto piso en un edificio de la zona céntrica.

Aunque fue imposible obtener precisiones, trascendió que ayer se realizaron dos allanamientos sin resultados positivos, pese a lo cual voceros policiales afirmaron que "la parte más difícil del caso Palacio ya está resuelta" y que la detención de Zapata "es solo cuestión de tiempo".

Atendiendo a los hábitos del prófugo, la búsqueda se intensifica en los lugares de diversión nocturna, en especial los que tienen juegos de "pool", tanto en la Capital Federal como en el Gran Buenos Aires.

Obviamente, la foto y la descripción de Zapata ha sido circulada a las policías provinciales, y se mantienen guardias constantes en las estaciones terminales.

Sin embargo, los investigadores se inclinan a creer que Zapata está escondido en esta ciudad, y piensan que el viaje que Odin González hacía con este destino tenía el propósito de encontrarse con el cómplice para repartir el botín del robo, unos cuatro mil dólares.

● PASMOSA TRANQUILIDAD

Ayer, minutos después de las 17, un avión Lear Jet de la Policía Federal tocó tierra en el aeroparque, "Jorge Newbery", trayendo a Claudia Alejandra Sobrero y Oscar Odin González, detenidos el jueves en Tucumán y Santiago del Estero respectivamente.

Un severo dispositivo de seguridad montado por la Policía Aeronáutica impidió que los periodistas se acercaran a los detenidos, que fueron subidos a un patrullero policial que escoltado por otros dos móviles se dirigió raudamente a la seccional 17ª.

En esa dependencia fue posible observar durante un breve lapso a la pareja, mientras eran llevados a sus respectivas celdas.

Claudia Alejandra vestía pantalones jean muy ajustados y un buzo multicolor que llevaba en el momento de su arresto en Tucumán, atuendo al que había agregado un gran sombrero tejano color cuero.

Odin González, lucía pantalón campera de jean, se abrigaba con un pulóver azul y llevaba colgado del hombro un bolsón de tela de avión. Masticaba chicle y en la oreja derecha llevaba un aro de brillantes.

Los dos jóvenes evidenciaron una pasmosa tranquilidad y solo en algunos momentos inclinaron la cabeza para evitar los flashes de los fotógrafos. Trascendió que en el viaje en avión, Claudia Alejandra fumó constantemente y que Odin González dormitó la mayor parte del tiempo. También se supo que la muchacha, cuando fue sacada ayer de la Jefatura de Policía de Tucumán para su traslado a esta capital, sonrió despectivamente ante el público que se había congregado para verla.

DEMANDA A UNA RADIO

La Fuerza Aérea iniciará una demanda contra una radio de esta Capital, uno de cuyos móviles se cruzó en la pista del Aeroparque y estuvo a punto de ser arrollado por un avión Guaraní de esa fuerza.

El móvil de la radioemisora estaba afectado a la cobertura de la llegada del avión de la Policía Federal que traía desde Tucumán a los presuntos asesinos del dibujante Lino Palacio.

El móvil estaba ubicado en la estación de bomberos de Aeroparque, frente a la plataforma militar, detrás de tres patrulleros de la comisaría 17ª que estaban destinados a llevar a los detenidos desde la estación aérea a esa dependencia policial.

Luego de aterrizado el avión de la Policía Federal, que enfiló hacia el sector de la plataforma civil, los patrulleros aguardaron la orden de la torre de control para cruzar la pista y acercarse al avión que traía a los detenidos.

En ese momento el móvil de la radio se cruzó hacia el lugar donde estaba el avión de la Policía Federal, justo en el mometo en que entraba a la aeroestación un avión guaraní de la Fuerza Aérea con 13 personas a bordo.

El piloto pudo elevar levemente el avión evitando el choque con el móvil de la radio, lo que motivó un aterrizaje "accidentado" con la máquina "rebotando" en la pista.

Según las fuentes consultadas en caso de que el avion hubiera chocado contra el móvil difícilmente los ocupantes de ambos hubieran sobrevivido.

La Fuerza Aérea, en su carácter de contralor del Aeropuerto, está obligada legalmente a iniciar una demanda contra la emisora por la acción del móvil, explicaron las fuentes.

SE INCENDIO UN TREN CARGADO CON PETROLEO

MENDOZA, (De nuestro corresponsal).— Un impresionante incendio destruyó nueve vagones - tanque de un convoy del Ferrocarril General San Martín que transportaba 2.650 toneladas de petroleo hacia la localidad de Luján de Cuyo, donde funciona una destilería de Yacimientos Petrolíferos Fiscales (YPF).

El incendio, que fue sofocado en las últimas horas de anoche, se produjo en las cercanías de la localidad de Pichiciego, en el departamento de Santa Rosa, a 45 kilómetros al sur de esta capital, cuando se produjo un descarrilamiento por causas que aún se desconocen.

Trabajadores del ferrocarril avisaron inmediatamente a estaciones vecinas para que se solicitase la ayuda de bomberos, en tanto se adoptaban medidas para desprender a los vagones en llamas de los que no habían sido alcanzados por el fuego.

El empleado Segundo Araya logró desenganchar al décimo vagón y permitió así que una máquina llegada de la estación Nacuñan arrastrara buena parte del convoy a un lugar seguro.

El fuego, que destruyó nueve de los treinta y ocho vagones, fue dominado luego de intensas tareas

UNO DE LOS MATADORES DE POLICIAS DE MUNRO ATRAPADO EN CLUB NOCTURNO

Uno de los autores materiales del homicidio de dos policías bonaerenses, acaecido el lunes último en la localidad de Munro, habría sido detenido esta madrugada en un club nocturno del Barrio Norte de esta Capital, según trascendió en fuentes policiales.

En ese día, alrededor de las 19, los cabos Teodoro de los Santos y Jorge Sánchez se aproximaron en la intersección de la avenida Vélez Sarsfield y la calle Leandro N. Alem a un automóvil Valiant que asumía una actitud sospechosa, uno de cuyos ocupantes vestía uniforme policial.

● BALAS

De inmediato desde el vehículo se abrió fuego contra Sánchez y De los Santos, de resultas de lo cual este último falleció en el acto, mientras que Sánchez fue trasladado en gravísimo estado al hospital de Vicente López, donde dejó de existir en horas de la noche del martes 18.

El operativo dispuesto a consecuencia del hecho arrojó ya un detenido, en la ciudad de La Plata, al que ahora se sumaría esta segunda persona, alojado hasta el momento en la seccional 19ª de esta Capital, se intenta determinar, entretanto, si ha habido otro u otros participantes en la criminal agresión.

INTENSO TIROTEO Y UN HAMPON HERIDO

LA PLATA, 22 (De nuestro corresponsal).— Un peligroso delincuente fue herido y detenido tras un tiroteo que sostuvo anoche, en compañía de dos cómplices que lograron darse a la fuga, por un suboficial de la policía bonaerense perteneciente a la Brigada de Investigaciones de Quilmes, según se informó hoy oficialmente.

El malviviente fue identificado como Darío Omar Schneider, de 19 años, soltero, sin ocupación y domiciliado en la calle Paz 120 de Lomas de Zamora. Schneider, en compañía de otros dos malhechores a los que se conoce como "Claudio" y "Juan Carlos", intentó asaltar a un suboficial que se movilizaba en un automóvil, pero éste enfrentó decididamente al trío y, al tiempo que se dio a conocer como servidor del orden, les impartió la orden de detención que no fue acatada.

CLAVE EN CASO BRIANT

• Evaluarán Declaraciones y Contradicciones

"nítida mendacidad", de cambio de posiciones sucesivas, lo que ha permitido incorporar a la causa una serie de elementos que denotan serias contradicciones. La rectificación del nombrado —para quienes evalúan de cerca el valor de los elementos de juicio que se reúnen en la investigación— "es infantil y grotesca".

• MUY IMPORTANTE

Por otra parte, se considera como "muy importante" y positivo, el testimonio de la señora Mirta Córdoba de Ravairal, quien ratificó ante el juez Burlando que la noche del secuestro de la señora Briant vio, estacionados cerca de su domicilio, dos vehículos similares a los de Federico Pippo y Osvaldo Quintana, un albañil de Lobos, apodado "Tarugo", amigo del nombrado.

Mientras se protege a la testigo de cualquier posible atentado contra su persona, se considera que su aporte ha sido fundamental para determinar quiénes secuestraron a la profesora para darle con posterioridad muerte.

Los dos nuevos detenidos serían el mercionado Quintana y un hombre de apellido Ramos, apodado "El Negro", sujeto que registra frondoso prontuario policial.

También se busca con intesidad a un doble homicida, amigo de Romano —Héctor Camacci, álias "El Gringo"—, quien se hallaría escondido en la zona de Lobos.El jueves, según testigos, fue visto por última vez en esa ciudad bonaerense, donde está la casa familiar del "clan Pippo", puesta en venta, evidentemente para huir, días antes que se concretara la detención de todos sus componentes.

Héctor Camacci es oriundo de la ciudad bonaerense de Navarro, pero hace seis años que vive en Lobos. Tiene 49 años y hace dos mató a un hombre, en el curso de una riña y cuando se hallaba ebrio. Con anterioridad, había perpetrado otro crimen y tiene "entradas" policiales por lesiones graves.

El crímen de Lobos lo cometió Camacci cuando se celebraba en la ciudad la "Semana de la Tradición", en noviembre de 1982. Riñó con un sujeto de apellido Aguirre y lo ultimó sin miramientos. Fue detenido y procesado, pero recuperó la libertad al poco tiempo.

En la actual etapa culminante de la investigación, el magistrado actualmente ha impuesto una absoluta reserva, con la finalidad de no entorpecer los procedimientos en pleno desarrollo.

En su celda de la Brigada de Homicidios y Delitos Graves de Banfield, cuyos funcionarios impulsaron notablemente el avance positivo de la investigación, el detenido Federico Pippo fue visitado por su abogado, habiendo trascendido que podría ser convocado por el juez a prestar declaración, si bien se considera que el imputado se negará a hablar ante el juez, argumentando situaciones legales. También en Banfield permanece incomunicado el hermano del nombrado, Esteban, y en la Brigada Femenina de Remedios de Escalada, la madre de los dos, Angélica de Pippo.

DOBLE HOMICIDA

Intimo Amigo de Esteban Pippo

CRONICA está hoy en condiciones de proporcionar, en forma exclusiva, otros hechos concretos de la investigación del secuestro y asesinato de la profesora Aurelia Catalina Briant. La policía busca actualmente a Héctor Camacci, apodado "El Gringo", un doble homicida de temible personalidad. Se ha establecido que éste es amigo íntimo de Esteban Pippo, alias "Trompo", el sargento de policía hermano de Federico Pippo, actualmente incomunicado en la Brigada de Banfield, acusado por la muerte de la profesora. Se ha sabido que Camacci le "robó" la esposa a un hermano de Susana Sanders, quien era amante de "Trompo" Pippo, con quien tiene un descendiente de 7 años de edad. Como se recuerda, la mencionada Susana Sanders testimonió que el día 4 de julio, al ver a Esteban, éste le manifestó que se despedía de ella, por algunos días, "porque ahora Federico me necesita". Poco después, ocurrió el secuestro y muerte de la señora Briant. Cuando el 29 de julio, la mujer volvió a ver a Esteban, le preguntó por el estado anímico de la madre —Angélica Pippo— ante el asesinato de la señora Briant, obteniendo esta respuesta: "está contenta, ya que la odiaba".

A LOS JOVENES ASESINOS

Claudia y Oscar al llegar a la Capital Federal, en las últimas horas de la tarde de ayer, retaceados al periodismo

PELIGROSOS

Caen 2 Asaltantes

LA RIOJA, 22 (De nuestro corresponsal).— La policía provincial puso fin a las andanzas de dos peligrosos asaltantes a los que detuvo en un procedimiento cumplido en la localidad de Chepes, al sur de La Rioja.

Según la información emanada de la jefatura central, efectivos de la Regional 5ª de la policía riojana, lograron la detención de Pablo Roberto Baigorria, argentino, mayor de edad, con domicilio en la provincia de San Luis y de Luis Orlando Otañino, mayor de edad e igual nacionalidad que su compañero, ambos conformando una organización dedicada al delito.

En un singular procedimiento —según señala la información difundida ayer— Baigorria y Otañino fueron detenidos cuando se trasladaban en un vehículo automotor, fuertemente armados con armas de fuego de grueso calibre, a los que se le secuestraron gran cantidad de joyas, prendas de vestir sin uso, relojes, estereos y chequeras de distintos bancos con formularios en blanco.

En la dependencia policial donde fueron interrogados, Otañino confesó que se hallaba prófugo del penal de Chimbas, en la provincia de San Juan, acusado de doble homicidio calificado, robos y hurtos reiterados, resultando también autor de numerosos delitos contra la propiedad ocurridos en esta provincia, entre ellos el robo a mano armada perpetrado en la Ruta Nacional 79, donde se apoderaron de un vehículo, dinero, joyas y demás efectos

TRAGEDIA

Murió un Empresario

NEUQUEN, 22 (De nuestro corresponsal).— En un accidente automovilístico ocurrido en Zapala, perdió la vida Guillermo Kopprio, empresario, de 65 años.

El accidente ocurrió cuando la propia hija del empresario, Martha Elvira Kopprio, conducía un automóvil Renault 18, y al llegar al paraje denominado El Sauce, derrapó el rodado al tocar un sector de la ruta con pedregullo, lo que motivó el trágico vuelco.

ACCIDENTE EN VALLES SALTEÑOS: UN NIÑO MUERTO Y TRES HERIDOS

SALTA, 22 (De nuestro corresponsal).— Un niño murió y sus padres y su hermanita sufrieron heridas diversas, al derrapar hoy el auto en que viajaban por un camino de tierra cercano a la localidad de Cachi, en los Valles Calchaquíes, informó aquí la policía.

La pequeña víctima fue identificada como Christian Ramiro Moukerzel, de siete años.

El hecho ocurrido en la región de Cachipampa, cerca de la mencionada localidad, cuando el automóvil conducido por Guillermo Carlos Strzic, a quien acompañaba, Héctor Javier Moukerzel, su esposa Elita Melgarejo de Moukerzel y los hijos de éstos, Christian Ramiro de siete años y Rosario, también menor de edad, por causas que no fueron determinadas aún, perdió el control saliéndose de la banquina para luego derrapar varios metros y detenerse.

Tras el accidente se pudo comprobar que a raíz del mismo, el niño Ramiro había dejado de existir, en tanto sus padres, su hermanita y el chofer recibieron lesiones diversas, por lo que fueron trasladados luego al hospital San Bernardo de esta capital para su atención.

• NO APARECE

SAN LUIS, 22 (De nuestro corresponsal).— A pesar del gran operativo montado por la policía de la provincia, que aún sigue destacado en cercanías de la localidad de Zanjitas, a 45 kilómetros de esta ciudad, no se han registrado novedades con respecto al menor desaparecido la semana pasada de su hogar paterno.

El menor, Rodolfo Toranzo de 15 años, desapareció el pasado viernes 14 de su hogar, desconociéndose su paradero hasta hoy, por lo que las posibilidades de encontrarlo con vida son escasas, más aún teniendo en cuenta, que en el momento de su extravío vestía solamente ropa interior.

ARRESTARON POR LADRON A UN SERENO

La espectacular intervención de dos cabos de la policía bonaerense, afectados al servicio de la seccional de Burzaco, permitió desbaratar la continuidad en el tiempo de dolosas maniobras llevadas a cabo por un delincuente que trabajaba como sereno en la fábrica de autopiezas Guidi SA de la mencionada localidad. Francisco Cantone, sereno de la fábrica en cuestión, robaba desde hace 4 años, nafta y herramientas que luego revendía para su propio provecho. La policía logró establecer en 100 litros diarios la cantidad que el sujeto robaba y revendía. Los cabos de la policía se escondieron durante toda una noche en la cabina de un camión en el interior de la fábrica y lograron capturar "in fraganti"

HELADOS
"LA FLORIDA"
VENDE LATAS Y
LINEA GASTRONOMICA
A distribuidores y Mayoristas
TODO EL AÑO
MUÑIZ 854/56 CAP.
922-8788 921-1800
de 9 a 18 hs.

Compro
CASA O TIPO CASA
DE 2 O 3 DORM.
PAGO CONTADO
40-0537
CARPAL

JUGOS "SETIEMBRE"
Atención. Distribuidores Bidones 5 Litros c/ envases incluidos $a 120 más IVA depósito
DORREGO 736
San Miguel C. P. 1663
Informes: 602-4832

LA CARNE YA AUMENTO UN 80% EN LA PLATA, EN LO QUE VA DEL MES

LA PLATA, 22 (De nuestro corresponsal).— En lo que va del mes el alza acumulada del precio al consumidor de la carne, asciende a un 80 por ciento, en tanto el aumento promedio en el transcurso de esta semana fue del 8,5 %.

Los cortes para bifes y milanesas que en las carnicerías costaban en el pasado mes de agosto 157 pesos, se ubicaron ayer en el orden de los 288 pesos, en tanto el asado pasó en igual lapso del 147 a 280 pesos.

Los precios en vigor en los distintos puestos cárnicos son los siguientes: carnaza común 210 pesos, peceto y cuadril 310, vacío y matambre $ 280, lomo $ 350, aguja 200 pesos y azotillo 165 pesos

Ante esta sensible escalada de los precios, el Centro de Propietarios de Carnecerías de La Plata emitió ayer un comunicado que lleva la firma de su presidente, César Passarelo en el que se consigna que "no sabemos qué actitud adoptar, quienes, con verdadero sacrificio, abrimos diariamente nuestros locales de venta con la incertidumbre de no saber qué va a pasar durante la jornada, con qué nuevos aumentos de precios nos encontraremos. Los carniceros —prosigue el documento— de ninguna manera deseamos adoptar una medida de fuerza. Entendemos que, igual que la mayoría de la población debemos poner el hombro para que nuestra Argentina encuentre para siempre el camino de la justicia, la razón y el desarrollo". Seguidamente subraya la entidad que "por eso, hacemos votos para que el gobierno encuentre una salida rápida a la escalada de precios que, como en el caso de la carne, alarma a todos. Pagamos las reses al contado, como se ha dispuesto, y vemos que eso no ha contribuido en nada al abaratamiento del producto. Se han probado varios sistemas para reducir el costo y nada se ha conseguido hasta el presente, mientras seguimos esperando.

SE QUEJAN LOS INQUILINOS

Afirman que la Nueva Ley de Locación Parece Para Propietarios; Repercusiones

La sanción por el Senado de la Nación de una nueva ley de alquileres ha tenido la repercusión pública que era de imaginar, dado lo acuciante del tema, por la falta de unidades de vivienda para arrendar y por la especulación que los propietarios efectúan, con demandas absurdas y deshonestas, aprovechando para ello la situación que se vive. La ley tardó en ser aprobada por el Parlamento, pero ahora salió y aguarda la promulgación por parte del Poder Ejecutivo. En síntesis, según los juicios de propietarios, inquilinos e inmobiliarias, la nueva ley conforma a unos y a otros no.

Un representante de inquilinos, José Luis Aldrey, dijo: "Estoy un poco decepcionado. Tanto tiempo esperando el nuevo instrumento legal y ahora, al leer sus cláusulas, veo que en lugar de haber sido hecho para favorecer a los inquilinos, que somos los destinatarios, ha sido favorable para los propietarios, porque todas las ventajas son para ellos. Rebajas en los impuestos, libre contratación, un régimen de indexación excesivo, son algunos de los aspectos que los favorecen...". Para fijar el aquiler, los inquilinos habían pedido que el promedio del costo de vida y del aumento de los salarios, se les descontara un 50 por ciento y no el 20, como ahora se aprobó".

Julio César Crivelle, de la Cámara Argentina de la Construcción, dijo que "la regulación de alquileres es negativa, porque la fijación de un índice para establecer los costos va a provocar desconfianza". Y subrayó: "Si el índice demuestra ser confiable, la ley va a ser buena, pero en un primer momento va a provocar retracción en la oferta, por el desconocimiento de los resultados".

Carlos M.Risso, de la Cámara Inmobiliaria Argentina, expresó: "Por fin tenemos claridad. Sabemos ahora a que atenernos. Lo importante es que la ley haya salido".

El senador Nacional por la UCR, Ricardo Laferriere, manifestó: "El principal efecto de esta ley va a ser que permitirá al mercado miles de viviendas desocupadas, cuyos propietarios no se animaban a realizar operaciones locativas en virtud de la inseguridad jurídica". El legislador señaló que entre los beneficios para el inquilino, se halla que el período de los contratos de locación tendrán un mínimo de dos años y no de 18 meses, como hasta el presente.

Los inquilinos, como otro de los aspectos positivos de la ley, señalaron el que determina la prohibición del pago de alquileres anticipados por períodos mayores de un mes, por cada año de contratación.

José Bonano, del Centro de Inquilinos de Buenos Aires, puntualizó: "Esta ley tiende a mantener las cosas como están... No tiene en cuenta, en general, las inquietudes expresadas por nuestra endidad, porque mantiene incólume la libertad contractual contra la cual venimos luchando desde hace ya mucho tiempo".

También puntualizó que la ley no contempla "la emergencia habitacional, puesto que se siguen promoviendo juicios de desalojo y hay miles de lanzamientos producidos y a producirse. Además, la indexación trimestral se mantiene intacta".

Los inquilinos consideran que, por lo menos, la indexación debía hacerse cada seis meses.

SECUESTRAN DONATIVO

SAN SALVADOR DE JUJUY, 22 (De nuestro corresponsal).— Mujeres jubiladas, ex residentes en el departamento Santa Catalina, al norte de esta capital, denunciaron ante el vicepresidente Víctor Martínez, el secuestro, por parte de efectivos policiales, de 125 gramos de oro que iban a entregarle ayer en su visita a Humahuaca, destinados al fondo para el pago de la deuda externa.

Con anterioridad, el oro había sido destinado a la ayuda en la guerra de las Malvinas, pero, al finalizar el conflicto, quedó a resguardo de Teresita Farfán de Farfán, y "se había dispuesto, de común acuerdo, que ese oro se entregara a vuestra excelencia con motivo de su llegada a esta

En la denuncia efectuada al vicepresidente, también se involucra a un hermano del diputado provincial, de nombre Luciano, y a Inocencio Villatarco.

JUEZ SANTIAGUEÑO ORDENA LA CAPTURA DE VIDELA Y MENENDEZ

SANTIAGO DEL ESTERO, 22 (De nuestro corresponsal).— El juez del Crimen de Primera Nominación, Carlos Ramón Schammas, ordenó la detención y el comparendo del teniente general (RE) Jorge Rafael Videla; general de división (RE) Luciano Benjamín Menéndez, y coronel Daniel Virgilio Correa Aladana.

La resolución, emitida en el expediente 867/84 por "privación ilegítima de la libertad en concurso real con imposición de tormentos" en perjuicio de Daniel Enrique Dichiara, incluye también al comisario general (RE) Musa Azar, ex jefe del departamento de relaciones policiales de esta provincia; comisario mauor Miguel Tomás Garbi, y comisario Ramiro del Valle López.

El magistrado libró radiograma al presidente Raúl Alfonsín, informándole lo resuelto y solicitándole que "en su carácter de comandante en jefe de las Fuerzas Armadas de la Nación, procure el comparendo de los imputados militares en la presente causa, ante este tribunal, a los fines expresados".

Advirtió en el radiograma el juez Schammas, que de los "elementos probatorios acumulados en autos" surgen "motivos bastantes para sospechar" que los nombrados "han participado en la comisión de los delitos de privación ilegítima de la libertad" y "homicidio" en perjuicio de Dichiara.

Actualmente, de los tres militares, el coronel Correa Aldana figura como "prófugo" y pesa sobre el una orden de detención en la causa que se instruye

JOVENES PEREGRINOS, A LUJAN EN OCTUBRE

Los próximos días 6 y 7 de octubre se realizará la tradicional "Peregrinación juvenil a pie a Luján", organizada por la Arquidiócesis de Buenos Aires, juntamente con todas las diócesis que conforman la Provincia Eclesiástica de Buenos Aires.

Constituye la 10ª peregrinación de los jóvenes al Santuario de Nuestra Señora de Luján y será el último acto masivo de Fe, previo a la realización del 8° Congreso Eucarístico Nacional. Por esta última razón, el lema de la peregrinación es "María, camino al pan de vida".

Se iniciará el sábado 6 de octubre a las 14 desde la Avenida Rivadavia y General Paz y culminará el domingo 7, con la solemne misa concelebrada que presidirá el arzobispo de Buenos Aires, cardenal Juan Carlos Aramburu.

ATENTADO CONTRA UN DIPUTADO

Sería el Autor de los Disparos, un Detenido en Tribunales

Se encuentra detenido en la Alcaidía de Tribunales, Pascual Angel Reyes, presunto autor del atentado al diputado nacional Héctor Basualdo (PJ-Bs.As.) y a disposición del juez Federal Néstor Blondi.

El imputado fue detenido el martes 18 de setiembre, en cercanías de Plaza Constitución, por efectivos de Delitos Federales al cometer un delito de carácter económico.

Tras rápidas investigaciones y allanado el domicilio de Reyes, el personal policial secuestró diversos productos de origen extranjero y dos revólveres calibre 38, armas similares a las utilizadas para atacar al legislador.

El fallido atentado se registró en la tarde del lunes 10 del corriente, en las cocheras del edificio anexo de la Cámara Baja, donde el legislador Basualdo, había descendido junto al diputado de su bancada Julio César Aráoz, tras haber recibido una denuncia anónima relacionada con la investigación de presuntos ilícitos en el traspaso al Estado de la ex empresa Italo.

La similitud de las armas encontradas en el domicilio de Reyes, con las utilizadas en el atentado, motivó que la policía remitiera fotografías del sujeto en cuestión al diputado Basualdo, quien habría reconocido a éste como el autor del atentado mencionado.

● INSPECCION OCULAR

Por razones jurisdiccionales, las acciones policiales se labraron en dependencias de la seccional 5ª de la Policía Federal. El titular de la mencionada repartición, comisario Guillermo Basso, informó que "hoy a las 10, el magistrado Blondi, su secretario De Martino y el diputado Basualdo cumplieron aquí una diligencia judicial —rueda de presos—, de resultas de la misma dijo Basso "quedo una persona detenida", a la que no identificó.

Seguidamente, el juez Federal Blondi y el comisario de la seccional 5ª, se trasladaron al subsuelo del anexo del Congreso para "realizar una inspección ocular del lugar" de la que no participó el legislador Basualdo.

Tanto el magistrado como el comisario Basso, declinaron abundar en detalles amparándose en el secreto del sumario.

ALMACENES EN DOMINGO

Los almacenes, supermercados o autoservicios de comestibles atendidos por sus dueños o familiares, podrán permanecer abiertos los domingos, según explicaron fuentes del Concejo Deliberante de la Ciudad de Buenos Aires, explicando los alcances de una reciente ordenanza.

En tal sentido, se indicó que la norma sancionada prohibe que los domingos se efectúe "trabajo material por cuenta ajena en almacenes y todo comercio dedicado al expendio de comestibles al por menor, incluyendo los llamados supermercados".

Se recordó que la ordenanza fue gestionado por el Sindicato de Empleados de Comercio, y que su objetivo es que los trabajadores descansen en el fin de semana.

El texto, al usar la expresión "trabajo material por cuenta ajena" se refiere explícitamente al trabajo de los empleados, y no al de los dueños y familiares

Por lo tanto, los almacenes, supermercados y autoservicios atendidos por propietarios o socios no tienen ninguna traba para abrir los domingos.

REVELACIONES DEL FISCAL MOLINAS SOBRE EL SONADO CASO DE AUSTRAL

El fiscal nacional de Investigaciones Administrativas, Ricardo Molinas, cuestionó seriamente la imparcialidad del juez Miguel del Castillo y afirmó que en el caso Austral "aparecen una serie de actos lesivos para el patrimonio nacional" constituyendo una maniobra para que la empresa aérea volviera "a las mismas manos, libre de pasivo".

Molinas aseguró que todavía no ha examinado la documentación secuestrada en el estudio de Guillermo Klein, aunque ella ha sido puesta a su disposición, "porque estaba clasificándose".

Molinas se manifestó sorprendido "por la decisión judicial (del juez Del Castillo) de notificar a la Comisión Investigadora Parlamentaria que no se entrega a la Fiscalía la documentación referida al caso Austral, porque la consideró inútil, absurda, injustificada y arbitraria".

Agregó el fiscal que por el contrario el organismo a su cargo había pedido a Del Castillo "que incautara la documentación, no para la fiscalía, sino para el caso Austral, que ese magistrado tiene en su jurisdicción".

Apuntó el fiscal que "nosotros presentamos ese pedido el viernes 7 y no tenemos noticias hasta ahora de lo que decidió el juez pero el mismo viernes a las 13.25 los defensores del doctor Martínez de Hoz pidieron al juez que no se permita a la fiscalía ver esa documentación porque podía afectar el derecho de defensa y el mismo día la comisión parlamentaria recibió el famoso oficio del juez Del Castillo".

"Hay dos cosas que queremos cuestionar —prosiguió Molinas— una que la Fiscalía Nacional de Investigaciones no es un querellante particular que defiende el interés de un individuo o de una persona, de un sector; la Fiscalía está ejerciendo la acción pública, por lo tanto esto del secreto del sumario no rige para ella y, además, también sorprende esa decisión judicial, la cual no hizo lugar a nuestro pedido."

TARDE FELIZ DE ALMAGRO

Desde el primer minuto de juego fue Almagro el que se lanzó a la ofensiva teniendo como mira la valla de Barracas. Con el despliegue y la movilidad de Horvath, Pereiro y Catalán el conjunto "tricolor" arrancó con todas sus fuerzas.

GOL DE ALMAGRO: Cuando se cumplían 7 minutos Pereiro "peinó" para atrás un centro de Horvath y el goleador Catalán desde el punto del penal y de volea mandó el balón a la red.

Iban 16m cuando se fue lesionado en la cabeza el marcador Dios, de Barracas siendo reemplazado por Arigoni.

A los 40' fue expulsado Garatea, del conjunto visitante, a instancia de un juez de línea.

Así se arribó al término de la primera etapa con el triunfo parcial de Almagro por 1 a 0.

● **SEGUNDO TIEMPO**

De movida Pérez reemplazó a Pereiro en el local.

A los 7m Rodríguez cabeceó un centro de Batista y la pelota rozó el travesaño cuando parecía que caía la valla de Almagro.

Un fuerte remate de Catalán sobre los 15' fue contenido en gran forma por Torres.

La última parte fue jugada a gran ritmo. Almagro de contragolpe buscó aumentar, Barracas, pese a estar en desventaja batalló incansablemente por el empate.

SEGUNDO GOL DE ALMAGRO: 38 minutos y Catalán de penal, por falta en perjuicio de Pérez aumentó las cifras. 2 a 0.

Valioso triunfo del "tricolor" ante un bravo rival.

ALMAGRO 2
BARRACAS 0

ALMAGRO: Sarmiento; Henrich, Argüeso, Carrizo, Lagman, González, Mazariche, Pereiro, Horvath, Godoy y Catalán. AS: Vilas Boas. SC: Poles, Rojas, Lozano y Pérez. DT: R. Rímolo.

BARRACAS CENTRAL: Torres; Dios, Batista, M. Rodríguez, Sánchez, Garates, Filardi, Cantisano, Hel, Otero y Solorzano. AS: Morán. SC: Arrogani, C. Rodríguez, Tumaida y Domínguez. DT: F. Calabrese.

Arbitro: Marconi. **Cancha:** Almagro.

Pereiro pese a ser trabado consigue rematar al arco.

SAN MIGUEL SE QUEDO EN MERLO

Gran Triunfo de Colegiales; Golearon a Lamadrid que Descendió

DEP. MERLO 3 — SAN MIGUEL 1

DEPORTIVO MERLO: Pinola; Bordón, Doncelli, Irustia, Medina, Rodríguez, Chacón, Del Fabro, Castro de los Santos, Juárez y C. Guillermo. DT: Guillén.

SAN MIGUEL: Real; Putero, Ramírez, Sorbara, Arce, Pannunzio, Vallejos, Parra, Giacopuzzi, Llorente y Martínez Fariña. DT: J. Orsi.

Arbitro: Vigil.

Goles en el primer tiempo: 1m Rodríguez (DM); 22m Parra (SM) de penal.

Goles en el segundo tiempo: 38m. Castro de los Santos (DM); 45m. Chacón (DM).

COLEGIALES 1 — DEF. Y JUSTICIA 0

COLEGIALES: Heredia; Del Bino, Palacio, Ratalino, Cotado, Vega, Guerrero, Eckerdt, Batallini, Vergara y Mazzeo. DT: Daniele.

DEFENSA Y JUSTICIA: Nazar; Grisotto, Laorca, Correa, Vera, Lépore, Segovia, Schiapacasse, Barufaldi, Stefanutti y Bartelemi. DT: Moreno.

Arbitro: Mastrángelo.

Gol en el primer tiempo: 43m. Eckerdt (C).

Incidencias: A los 44m. del ST Guerrero (C), desvió un penal. 7m. ST expulsado Guerrero (C).

Recaudación: $a 82.900.

ARG. DE QUILMES 7 — GRAL. LAMADRID 2

ARG. DE QUILMES: Garcilaso; Giachelo, Ros, Wazcynski, Castillo, O. Alderete, Vázquez, Chafalla, Godoy, Ceconatto y Cristaldo. DT: Regina.

GRAL. LAMADRID: Medina; Franco, Casco, Villasanti, Viso, Montemurro, Cermeño, Villalba, Policaro, J. Alderete y Di Barbaro. DT: Manrique.

Arbitro: Quirós.

Goles en el primer tiempo: 3m. y 5m. Vázquez (AQ); 4m. Cristaldo (AQ); 37m. O. Alderete (AQ) de penal; 41m. Policaro (GL).

Goles en el segundo tiempo: 3m. Cecconatto (AQ); 11m. Cristaldo (AQ); 23m. O. Alderete (AQ) de penal; 38m. Policaro (GL).

Recaudación: $a 21.100.

FLANDRIA 1 — SAN MARTIN 0

FLANDRIA: Giacoia; Siraki, J. Faurlín, Muñez, Ortiz, Navarro, C. Guillermo, R. Faurlín, Alday, Muñoz y Sotelo. DT: Aldeco.

SAN MARTIN: Denis; García, Núñez, Ludueña, Padilla, Sirri, Berlingieri, J. González, Gómez, Britez y Bustos.z: E. Lendoiro.

Arbitro: L. Rodríguez.

Gol en el segundo tiempo: 5m. C. Guillermo (F).

Recaudación: $a 8.648.

ASI ESTAN EN LA "C"

ZONA "A"

EQUIPOS	J.	G.	E.	P.	Gf.	Gc.	Pts.
DEF. UNIDOS	33	15	11	7	59	43	41
SA' TELMO	33	13	13	7	45	38	39
TRISTAN SUAREZ	33	7	12	14	28	35	26
EXCURSIONISTAS	33	9	6	18	41	54	24
MUÑIZ	33	8	7	18	30	52	23

ZONA "B"

EQUIPOS	J.	G.	E.	P.	Gf.	Gc.	Pts.
SAN MIGUEL	33	17	11	5	51	32	45
DEF. Y JUSTICIA	33	13	13	7	46	29	39
VILLA DALMINE	33	14	8	11	47	32	36
BERAZATEGUI	33	13	10	10	40	37	36
LAMADRID	33	6	4	23	29	80	16

ZONA "C"

EQUIPOS	J.	G.	E.	P.	Gf.	Gc.	Pts.
ALMAGRO	33	17	11	5	46	22	45
ITUZAINGO	33	13	11	9	39	29	37
BARRACAS	33	9	13	11	39	45	31
SAN MARTIN	33	11	8	14	41	53	30
COMUNICACIONES	33	5	4	24	18	57	14

ZONA "D"

EQUIPOS	J.	G.	E.	P.	Gf.	Gc.	Pts.
COLEGIALES	33	17	9	7	65	43	43
ARG.QUILMES	33	16	10	7	55	30	42
FLANDRIA	33	12	10	11	38	41	34
CENTRAL CORDOBA	33	10	13	10	41	39	33
DEP.MERLO	33	8	10	15	38	46	26

PROXIMA FECHA

San Martín vs. Excursionistas; San Miguel vs. Flandria; Comunicaciones vs. Deportivo Merlo; Gral. Lamadrid vs. Villa Dalmine; Central Córdoba vs. Arg. de Quilmes; Defensa y Justicia vs. Berazategui; Barracas Central vs. Colegiales; Defensores Unidos vs. Almagro; Ituzaignó vs. Muñiz y San Telmo vs. Tristán Suárez.

EXCURSIONISTAS 2 — SAN TELMO 1

EXCURSIONISTAS: Chiesa; Savoy, Mezher, De Vaan, Luna, Meneghetti, Batalla, Robino, Zarza, Bárcena y Del Castillo. DT: Pintado.

SAN TELMO: Giménez; Flores, E. Ramírez, Ramírez López, Comissó, Bergessio, Belingieri, Landolfi, Restelli, Dellepiani y Brunetti. DT: Rilo.

Arbitro: Padilla.

Gol en el primer tiempo: 40m. Batalla (E).

Goles en el segundo tiempo: 3m. Zarza (E); 19m. Brunetti

TRISTAN SUAREZ 2 — ITUZAINGO 1

TRISTAN SUAREZ: Azcano; Valdéz, Prado, Astobiza, Del Veliz, Altamiranda, Acosta, Aragón, O. Pérez, M. López y M. Núñez. DT: Rocco.

ITUZAINGO: Mena; Franchosi, Licastro, Benítez, Delfino, Figueroa, Chiarella, Viveros Vera, Gómez, Bertolini y R. Pérez. DT: Urbano.

Arbitro: Corradino.

Goles en el primer tiempo: 13m Aragón (TS); 37m Delfino (I).

Gol en el segundo tiempo: 15m. O. Pérez (TS).

BERAZATEGUI 2 — CENTRAL CORDOBA 2

BERAZATEGUI: Testa; Peloso, Olmedo, Fleitas, Pastorive, Acevedo, Jumblut, Aguilar, Frisenda, Sánchez y Cáneva. DT: Curia.

CENTRAL CORDOBA: Abarca; Ocampo, Montes, Macri, Gómez, Kindimil, Núñez, Ibáñez, Gugliano, Strambi y Paolorrosi. DT: Santamaría.

Arbitro: Dellacasa.

Goles en el primer tiempo: 14m. Frisenda (B); 34m. Paolorrosi (CC); 36m. Fleitas (B).

V. DALMINE 0 — COMUNICACIONES 0

VILLA DALMINE: Lerguen; Schaer, Latreite, D'Alegre, D. Pérez, Villanueva, Rivero, Iervasi, De Alsessandre, Portillo y Basualdo. DT: Glaría.

COMUNICACIONES: Aragonés; Graciani, Jorge, Márquez, Unzalo, Debloc, Rizzo, Balmaceda, Lozano, Basteiro y Arleo. DT: Subcomisión.

Arbitro: Ramírez.

MUÑIZ 0 — DEF. UNIDOS 1

MUÑIZ: Molina; Escobar, García, Di Cicco, Enríquez, Maturano, Di Salvo, Orozco, Ibarra, Fiala y Arrúa. DT: Ferrari.

DEFENSORES UNIDOS: Cerchetti; Delgado, Crespín, Acosta, R. Rodríguez, J. Maidana, Gallardo, Conte, M. Maidana, Diez y Reynoso. DT: Ceffo.

Goles en el segundo tiempo: 45m. Gallardo (DU).

EL PRIMER CHICO REPARTIDO

El trámite del partido desde el primer minuto se fue desenvolviendo en un marco netamente entusiasta. Los locales se distinguían por su permanente afán de llegar hasta la zona de definiciones tratando de crearle situaciones de riesgo al custodio de la fortaleza de Argentino.

Los visitantes se movían con gran espíritu de lucha. Sin ingresar en el terreno de la especulación y actuando con bastante soltura.

GOL DE ARGENTINO DE MERLO: Cuando el reloj indicaba el minuto 5 Dorado se adueñó del balón y se metió con garra en campo rival. Se detuvo imprevistamente enviando centro que alcanzó a cabecear Chaine. Manotea con desesperación Mocchia pero la pelota sacude las mallas. Alegría a raudales en la gente de Merlo.

Movimiento en el banco de suplentes de Argentino: Alvarez por Chaine a los 15m.

El conjunto orientado por Baldomedo reaccionó con un libreto más agresivo. Su ambición ofensiva era su objetivo y cumplió al pie de la letra las indicaciones. Por su parte Merlo perdió el ingenio que lo destacaba.

EMPATA DOCK SUD: Minuto 42. Se llevó el esférico Riera Fasioni. Mandó centro. Avendaño intentó atraparla pero no pudo. La toma Grosso que dio a Toloza. Este cedió corto para Lamadrid que la proyecta al fondo de la red.

La nota desagradable: a los 44m fue expulsado Toloza de Dock Sud.

Primer tiempo: Dock Sud 1 Argentino 1. Justo resultado.

● **SEGUNDO TIEMPO**

El "hombre de negro" hace sonar el silbato señalando el comienzo de la segunda etapa.

El mayor esfuerzo lo revelan los locales. Se manejan con orden, velocidad y serenidad. Los visitantes demuestran demasiada preocupación por mostrarse prudentes para atacar y levantando una férrea pared defensiva.

A los 12 minutos Argentino desperdició una brillante oportunidad de aumentar el marcador. Vilches ejecutó un penal y atajó con eficacia en el centro del arco Mocchia.

DOCK SUD 1
ARG. MERLO 1

DOCK SUD: Mocchia; Oyola, Riera Fasioni, Riveros, Graso, Gagiotti, Grosso, Vera, Sosa, Toloza y Lamadrid. AS: Pimentel. DT: Baldonedo. SC: Torres, Rocasalba, Rodríguez y Do Santos.

ARGENTINO DE MERLO: Avendaño; Chaine, Juárez, López, Albornoz, Dorado, Castillo, Ruiz Díaz, Cuellos, Soto y Vilchez. AS: Roca. DT: Gonzalo y De Grandis. SC: Alvarez, Avila, Flores y Romano.

Arbitro: Félix Molina. **Cancha:** Dock Sud.

POR DONAIRES ESPAÑOL

Lanús le Resultó un Rival Duro

Villagrán por izquierda elude a D'Angelo. Zárate sale a marcar.

D'Angelo le da de punta y para arriba alejando el peligro de su área.

Apreciable cantidad de espectadores, se dieron cita en el estadio "granate", para ver de cerca la presencia del puntero, Deportivo Español, ante Lanús.

Los primeros movimientos, mostraron a la visita, mejor parada en el campo de juego, intentando imponer su juego.

Al minuto, centro de Sassone, levantó de cabeza Rodríguez y Donaires de bolea, la mandó por arriba del travesaño.

Dominio territorial de la visita.

Cumpliéndose los 5 minutos, Demagistris cedió córner. Tiró Rodríguez y Atadía en la media luna del área le cometió foul a Donaires. El tiro libre a cargo de éste, apenas por sobre el horizontal. Lanús, esperaba su oportunidad para lanzar el contragolpe.

El trámite era apenas discreto.

Recién sobre los 12 minutos, se produjo la primera llegada del dueño de casa, cuando Zárate cometió hands. El tiro libre lo tomó el uruguayo Villagrán y el esférico se perdió por arriba del travesaño. Luego, fue nivelando el juego el conjunto de Lanús, pero sin inquietar mayormente al golero Catalano, por cuanto, el andar local se diluía llegando al área contraria.

Los "granates" trataban de resolver con fervor, lo que no podían con fútbol.

En los 24 minutos, se produjo un tiro de Fuentes, que D'Angelo en desesperada acción ante Villagrán, pudo restar al córner. Al entrar más en juego, Atadía y Mamberto, Lanús se acercaba al arco contrario.

Justo en la media hora, foul de Ojeda a Nigretti. Tiró Villagrán y Schamberger adelantado, cabeceó por arriba del horizontal. Por momentos, parecía que el partido tomaría definitivamente su rumbo, pero luego caía nuevamente.

Más tarde, Nigretti recibió de Vicente, quedó solo ante Catalano que salió a cortar bien, sin embargo mandó centro cruzado y cuando iba a rechazar D'Angelo falló, pero por suerte Fuentes que ingresaba por detrás hizo lo propio y el balón salió afuera.

Desde allí hasta el final, no hubo otras acciones de riesgo frente a las vallas, porque en el medio todo fue confuso y las defensas se las compusieron para resolver las pocas llegadas.

Ambos se fueron a los vestuarios para el descanso, en deuda para con el público, que esperaba mucho más de este enfrentamiento.

● **SEGUNDO TIEMPO**

No variaron sustancialmente las acciones en el reinicio.

Se continuó jugando bastante mal. Prestándose continuamente el esférico, que no tomaba un rumbo determinado.

Faltaba quien impusiera orden en el medio.

Mamberto eludió a Novoa y D'Angelo, sobre los 4 minutos, cerca de la línea final, mandó el centro al área y Fuentes tiró demasiado débil a las manos de Catalano.

Casi en 7 minutos, Díaz mandó al córner ante Lorea. Ejecutó Donaires y otra vez Díaz echó a la esquina. Repitió Donaires, Moreno la tocó de taco, cabeceó D'Angelo para Moreno que tiró de sobrepique cerca del vertical derecho.

A los 10 minutos, falló Schamberger en el medio campo, recibió Lorea, tiró centro, la peinó Moreno, rematando Rodríguez, dando la pelota en la parte externa del poste derecho.

El trámite era sumamente equilibrado.

En el cuarto de hora, centro de Fuentes que cabeceó Nigretti y Catalano con algún esfuerzo se quedó con el balón.

En la réplica, **APARECIO LA EFECTIVIDAD DE DONAIRES: hubo un foul de Schamberger a Correa. El tiro libre a cargo de Fernando Donaires, de derecha a izquierda, en forma violenta y la pelota que se introdujo en la valla por el ángulo superior derecho.**

Hubo cambios, a los 31 minutos. En Lanús, Lebioso por Díaz. En Español, Crespo ingresó por Sassone.

El contragolpe de Español, salía con mucha facilidad, aprovechando el adelantamiento de los hombres locales.

Pero los dos tuvieron oportunidades. Para Lanús fue Fuentes quien se lo perdió cerca del poste y luego, Español, lo tuvo por acción de Lorea.

Jeréz entró por Donaires, en Español, a los 40 minutos.

Triunfo difícil del puntero, en un partido para olvidar pronto.

LANUS 0 ESPAÑOL 1

LANUS: Molteni; Demagistris, Díaz, Vatimos, Mamberto, Schamberger, Nigretti, Atadía, Fuentes, Vicente y Villagrán. AS Perassi. DT: R. Cabrero. SC: Sánchez, Pantaleo, Toledo y Lebioso.

ESPAÑOL: Catalano; D'Angelo, Ojeda, Zárate, Correa, Novoa, Lorea, Sassone, Moreno, Donaires y Rodríguez. AS: Rivera. DT: López-Caballero. SC: Jerez, Crespo, Ibarra y Centurión.

Arbitro: H. M. Gelay.

Cancha: Lanús.

Fraga se interpone entre Marasco y la pelota y corta un avance de Gimnasia.

UN BUEN

Desde el comienzo disposición ofensiva en los dos equipos. Gimnasia mostró mayores disposiciones pero Defensores de Belgrano mostraba que sus contragolpes podrían resultar fatales dado la peligrosidad que arrimaba al arco de Castagnetto.

Buen toque de Tempesta para Ingrao, alargue hacia Andrada que remató de primera conteniendo bien Anhielo.

GOL TEMPRANERO: 4m y se produjo la primera gran emoción con el grito de gol. Foul de Molina a Aguirre. Se estaba acomodando la barrera cuando el paraguayo Heriberto Correa tiró un cañonazo a media altura y la pelota se metió junto al palo izquierdo dejando sorprendidos a todos, en especial al arquero Castagnetto, por la velocidad y sorpresa de esta jugada.

Reacción inmediata de Gimnasia, 12m trasladó la pelota Andrada pero lo despojó Aguirre que dio a la punta hacia Walter Fernández que remató desde 25 metros. Se arrojó Castagnetto y con esfuerzo desvió la pelota al corner.

Un cuarto de hora y se produjo la primera llegada a fondo del local. Carrió combinó con Andrada que eludió a Fraga enfrentando al arquero Anhielo, estaba allí la posibilidad de gol, remató, la pelota dio en el guardavalla quedando a la deriva pero allí estaba Arbelo para llevar tranquilidad a su parcialidad.

EMPATA EL LOBO: 17m y llegó el merecido empate en esta jugada: Fraga cedió corner. Lo mandó H. López, cabezazo deficiente de Fraga, la pelota fue hacia la media luna y Fraga remató con violencia al arco. La pelota en su camino al arco encontró a Marasco que la desvió enviándola a la red. Justicia.

25m. y trasladó la pelota Andrade, toque hacia Luquez, que buscó sorprender con remate al primer palo. Se arrojó Anhielo y contuvo con seguridad.

Media hora y gran jugada de W. Fernández, eludió a Luquez, mandó centro para Lucero, y Tempesta, con esfuerzo, llegó justo para desviar la pelota al corner. Sobre el final del período (40m), Marasco avanzó por la izquierda dio pase a H. López que vió la entrada de Andrada, perfecto pase, enfrentó al arquero Anhielo. Ya casi se cantaba el gol pero el remate se fue por arriba del travesaño.

Llegó luego el descanso de un primer tiempo discreto con Defensores mejor parado en la cancha y tocando

CONTINUA ALEJANDOSE

De difícil posición Sassone consigue sacar un violento zurdazo que no prosperará ya que la pelota saldrá afuera.

YA SE PALPITA EL ANIVERSARIO

Con motivo de celebrarse próximamente el 4º aniversario de la autonomía del Partido de Lanús, antes del comienzo del encuentro hubo una serie de actos, presididos por el Intendente Municipal, Sr. Manuel Quindimil, quien procedió a izar la enseña patria y posteriormente dio el puntapié inicial. Como hecho curioso, podemos señalar que mientras se estaban izando las banderas, se produjo la rotura del cable que las portaba, cayendo rápidamente al suelo.

* * *

El volante españolista Luis Correa, en declaraciones previas, reconoció que había preocupación en su elenco por este match, señalando que seguramente se impondría una marca hombre a hombre.

* * *

En el Deportivo Español, no fue de la partida Héctor Clide Díaz, quien según informaciones de algunas allegados se encontraba lesionado. Otros, indicaron que se había preferido no incluirlo en el conjunto, por algunas rencillas que se podían producir, como consecuencia de antiguos roces, con la gente "granate".

* * *

Entre silbidos y aplausos, se repartieron las exteriorizaciones del público para con la presencia en el equipo visitante, de D'Angelo y Ojeda, otrora integrantes de Lanús.

* * *

Quien sí recibió muchos aplausos y signos de aliento, fue el puntero local, Claudio Nigretti, quien estuviera largo tiempo alejado de los campos, por una lesión.

NEGOCIO PARA GIMNASIA

muy bien la pelota. Gimnasia avanzó casi en las mismas proporciones pero le costaba mucho llegar hasta el arco rival. La igualdad justa.

● REANUDAN Y GOL

Al comenzar la segunda etapa se observó mayor ritmo, mejor juego y así el espectáculo repuntó siendo Gimnasia el mejor. Al cumplirse los 5m. Gimnasia se puso en ventaja, avanzó Carrió y dio perfecto pase para Andrada, la defensa rival jugó mal al offside, el arquero Anhielo dejó su arco desesperado y Andrada, con gran serenidad le pasó la pelota por sobre la cabeza y lentamente llegó a la red. Golazo.

En el minuto 10 Walter Fernández habilitó a Cáceres que cabeceó, se cruzó Tempesta, en jugada confusa. Todo Defensores reclamó vanamente un supuesto hands penal.

Insistió la visita a los 20m. Cáceres, ejecutó un corner. Cabeceó la pelota Lagunas, se arrojó Castagnetto, tocó la pelota, dio en el travesaño y se fue de la cancha. Casi es gol.

A los 28m. llegó tarjeta roja para Marasco por tirar la pelota lejos, cuando el juego estaba interrumpido. Ya había sido amonestado. Defensores luchaba por el empate.

Defensores siguió dominando provocando situaciones de peligro para el arco local, pero los contragolpes de Gimnasia arrimaban peligro.

TERCERO GIMNASISTA: 42m. y Carrió dio para Héctor López, eludió a su marcador, se fue solo y derrotó a Anhielo: 3 a 1 y tranquilidad para Gimnasia que había pasado zozobras, en partido difícil, donde Defensores no mereció perder.

GIMNASIA 3 — DEFENSORES 1

GIMNASIA: Castagnetto; Bianculli, Tempesta, Luquez, Molina, Ingrao, H. López, Andrada, Marasco, Carrió y C. García. A/S: C. López. DT: N. Veiga. S/C: Iturrieta, Marchi, Ortega y Sánchez Astrolof.

DEFENSORES: Anhielo; Fraga, Correa, Lucero, Galbán, Lagunas, Cáceres, Ronci, Aguirre, Arbelo y W. Fernández. A/S: Rodríguez. DT: J. Busti. S/C: Sanz, Ledesma, Ruiz y Baez.

Arbitro: A. Hay. **Cancha:** Gimnasia.

El intento de Walter Fernández no tendrá éxito pues Luquez lo cruza y alejará.

RACING LOGRO SUMAR

• Lo Hizo con muy Poco

Duelo de Barbas en el aire. Ni Castello ni Peñaloza logran cabecear el balón.

Puso en movimiento la pelota el conjunto de Racing haciéndolo Pavón con pase hacia Brindisi, que a su vez hizo lo propio con Garcete, pero se quiso interponer un defensor de Banfield que no alcanzó. Tras un largo rechazo, la pelota fue a poder de Milano, terminando en las manos de Traverso.

2 minutos. Garcete es marcado por Donna, que lo obliga a retroceder, pero el delantero de Banfield, comete infracción, quedando el 3 en el piso.

5 minutos. Donna en forma larga, pretendió habilitar a Díaz, pero quitó Costas con pase a Garcete que alarga hacia Pavón, sacando Ramírez.

Tras una incursión de Racing en el área de Banfield, Segovia rechazó largo en dirección a Tévez, que tras eludir a Garcete, sacó un centro hacia atrás que no alcanzó Díaz, para concretar.

Tiro libre para Racing por infracción de Milano contra Matuszyck.

10 minutos. Díaz a Converti que es despojado a medias por Costas.

La pelota salió en dirección a Pavón, pero cortó Peñaloza para habilitar a su guardavallas Quiroga que abandonó la valla presurosamente.

Nuevo tiro libre para Racing. Brindisi se encargó de la infracción, y su pase en dirección a Castelló, quedó frustrado al encontrarse el defensor de Avellaneda en posición adelantada.

Infracción de Converti, que mereció una seria reprimenda del juez.

La infracción fue tomada por Brindisi, pero cuando entraba Castelló, sacó Peñaloza, sobre un costado.

20 minutos. Desborde de Matuszyck que lanzó un centro, rechazado a medias por Quiroga. Ortiz que recibió el "regalo" remató desviado.

PRIMAVERA PARA RACING: 25 minutos. Infracción de Birriel contra Caldeiro. Brindisi se encargó de la pena y cuando se aprestaba Quiroga a contener, apareció Pavón y de cabeza mandó la pelota al fondo de la red.

Sintió Banfield el impacto, y se lanzó en procura de Traverso. Milano, sacó un centro, pero cuando atacaba Roberto Díaz, contuvo el Nº 1.

La media hora quedó atrás. Peñaloza a Birriel, pero quita Garcete. La pelota sale en dirección a Brindisi, que queda enredado con la pelota.

POR LO MENOS RACING GANA: 33 minutos. Milano perdió una pelota en el medio del terreno y se metió en el área de Banfield. Eludió a Quiroga y remató sacando Segovia con el codo. PENAL. Caldeiro. a la izquierda de Quiroga, se encargó de poner el partido 2 a 0.

Buen avance de Tévez que desde el centro del campo, se fue hasta el área de Racing, donde sacó un fuerte disparo que contuvo Traverso.

40 minutos. Corrida de Matuszyck, que sacó un pase en dirección a Pavón que no alcanzó a concretar, cuando Quiroga abandonaba la valla.

Largo disparo de Pavón, que contuvo Quiroga con total tranquilidad.

FUE ALGO PARA EL BOSTEZO

Quiénes pensaron que Banfield podía ser rival para Racing, se equivocaron de medio a medio. Desde el primer momento, todo fue blanquiceleste, y aunque la labor de éste no fuese de lo mejor, por lo menos le sirvió para mandar sobre este tímido "taladro", que solo se dedicó a buscar las piernas de sus adversarios, antes que dedicarse a algo que no podía: construir fútbol.

Para el local todo fue fácil, no era para menos, enfrente no estaba el rival de otras épocas, si no una reunión de hombres vestidos de jugadores de fútbol, que lo que menos hicieron fue eso, ya que se dedicaron a la caza del hombre sin pensar en lo que realmente tenían que hacer.

Por su parte, Racing, con un rival sin jerarquía, ni ideas, ni ganas de jugar, no tuvo tampoco el trabajo convincente como para darle fundamento al triunfo que resultó merecido a todas luces. Banfield, reiteramos, no fue rival en un muy cortado primer tiempo.

Cambió algo en el segundo tiempo, ya que con la diferencia en el bolsillo Racing se dedicó al "fulbito" intrascendente que hizo aún más aburrido el partido. Pero, Banfield sacudido no se sabe por qué influencia del más allá, comenzó a llevar algo de peligro a la valla de Traverso.

Vino el descuento por un tremendo disparo de Converti, y allí Racing despertó para llevar peligro a la valla de Quiroga que se salvó en un par de oportunidades.

Todo ello, no sirvió para quitarle a este partido el concepto de aburrido. El público y el fútbol, merecieron algo más.

EN ENCUENTRO CON HISTORIA

Reminiscencias de viejos "encontronazos" hubo en Avellaneda. Banfield que se llegó hasta el "anillo" de Racing, lo hizo pensando en aquel recordado encuentro librado en el Gasómetro cuando corría 1951.

* * *

Claro que a diferencia de aquellas épocas, Racing con serios problemas institucionales, llega a este encuentro tratando de superar ese mal trance con un éxito deportivo, que pueda, aunque momentáneamente borrar todas las amarguras que están viviendo.

* * *

Angel Celoria, dejó de ser el técnico de Banfield, por supuesto debido a las bajas actuaciones del conjunto sureño. Previo al partido, el jugador Roberto "Ropero" Díaz, mediante emotivas palabras, dejó sentado la caballerosidad que adorna al ex D.T. Entre otras cosas agregó que la culpa de las bajas actuaciones no son de responsabilidad exclusiva del técnico, sino que en ello también deben tomar su parte directivos y jugadores. ¡Qué tal!!

* * *

La directiva de Banfield, le solicitó al preparador físico, Rodríguez Seoane, se haga cargo de la conducción técnica hasta las instancias finales del torneo. En caso de clasificar para los octogonales, en ese momento le sería suscripto el correspondiente contrato.

* * *

Buen comienzo tuvo la fiesta del fútbol en Avellaneda. En el partido preliminar, hubo tres expulsados.

Urán se lleva la pelota cortando un tímido intento de Banfield. Garzete observa a su compañero y Tévez vuelve.

DOS VALIOSOS PUNTOS

Banfield fue una Sombra

Por lo visto en la etapa, el resultado no hace más que reflejar lo ocurrido en el campo de juego. Racing fue muy superior y la diferencia en el marcador resultó mentirosa.

SEGUNDO TIEMPO

Ambos equipos aparecieron con cambios. En Racing Luis Díaz entró por Urán, en tanto que en Banfield, salió el "ropero" Díaz, entrando en su lugar Pedro Molina.

Buena jugada de Racing. Matuszyck recibió de Pavón y habilitó a Brindisi, pero el juez indicó que "Don Miguel" había recibido el balón fuera de los límites del terreno de juego, lo que originó protestas.

Infracción contra el ingresado Molina. Tiro libre. Tomó finalmente Garzete para habilitar a Caldeiro, pero pierde el control del balón.

10 minutos. Tiro libre para Racing, desde su arco, ya que un disparo de Molina, salió fuera del terreno.

Tiro libre para Banfield. Baglione fue el encargado de hacerlo, tomando finalmente Molina para rematar de zurda. Se interpuso Garzete rechazando.

ZAPATAZO DE CONVERTI: 12 minutos. Foul de Belloni contra Milano. Tiro libre. Converti lo hizo en forma violenta, Tévez pasó sobre el balón sin tocarlo y Traverso que estaba tapado no pudo contener. 2 a 1.

Violento disparo de Pavón, que Converti desvía al córner. Ejecutado el mismo no trae problemas para Quiroga.

Cambio en Banfield. Entra Robinson Hernández, saliendo R. Baglione.

Media hora. Tiro desde la esquina cedido por Belloni, ante una entrada de Robinson Hernández. Pero la pelota sale en dirección a Matuszyck, que sacó un centro que es desviado por Peñaloza con una espectacular "palomita".

Con nervios se jugaron los últimos minutos. En Racing, Calderón, entró en lugar de Pavón. Racing buscó el tercero que no llegó. Final de un pobre partido, que además de la estadística, deberá entrar en el olvido.

RACING 2 — BANFIELD 1

RACING: Traverso; Castelló, Garzete, Belloni, Urán, Costas, Matuszyck, Ortiz, Pavón, Brindiso y Caldeiro. AS: Witz. DT: A. M. Cejas. SC: Campos Aquino, Grimoldi, Luis Díaz y Calderón.

BANFIELD: Quiroga; Segovia, Ramírez, Birril, R. Baglione, Peñaloza, Tévez, Donna, Roberto Díaz, Milano y Converti. AS: D. Baglione. DT: Subcomisión de Fútbol. SC: Vázquez, Jara, Molina y Hernández.

Arbitro: M. Jacome

Cancha: Racing.

Converti intenta dominar la pelota de derecha ante la marca de Castello.

MORON PARO A ESTUDIANTES

Le Cortó la Buena Racha; Ganó Tigre y Empataron Chicago-Brown

MORON 2 — ESTUDIANTES 0

MORON: Balbiano; Marchiano, Bustingorria, Marucci, Valoy, Luongo, Armani, Colombatti, Gambier, Espíndola y Rota. AS: Micheli. DT: R. Ferreyro. SC: Villa, June, Toloza y Alonso.

ESTUDIANTES: Manis; Hirschfeld, Aponte, Geréz, Molina, Méndez, Monroig, Cicarello, Espósito, Cortés y Baldovino. AS: F. Pérez. DT: H. Bongiovanni. SC: Maugeri, Pignataro, Belizán y J. Rodríguez.

Arbitro: J. Rolando. **Cancha:** Morón.

Goles en el segundo tiempo: 13m Gambier (M) de penal y 30m Armani (M).

Cambios: Maugeri y J. Rodríguez por Cicarello y Méndez (E).

Recaudación: $a 219.960.

TIGRE 1 — COLON 0

TIGRE: S. García; Mantarás, Oses Lamela, Roma, Caliguri, Urquiza, Chaparro, Pajón, Fiori, Ortega Sánchez y Paruzzo. AS: Mellado. DT: Sachi. SC: Flores, Artico, Martinoli y Río.

COLON: Cabrera; Wenner, Juncos, Chévez, Pighin, A. Merlo, Saturno, Vidal, Scotta, Balbuena y Lheritier. AS: Secotti. DT: Sosa. SC: Schneider, Carmona, Díaz y Olivares.

Arbitro: Fernández. **Cancha:** Tigre.

Gol en el segundo tiempo: 43m Chaparro (T) de penal.

CHICAGO 0 — ALMIRANTE BROWN 0

CHICAGO: Quinto Pagés; Schneider, Erba, Loyarte, Mora, Callipo, J. Díaz, Acuña, Riffourcat, Bina y Vera Benítez. A.S.: Sebastia. DT: J. Pérez. S.C.: Verón, Grillo, González y Medaglia.

ALMIRANTE BROWN: Peralta Luna; Capiello, Belén, Sequeira, Giantomassi, Amorone, Fernández, Tobbio, Rivoira, Rojas y Ruffini. A.S. Golinowsky. DT: A. Vázquez. S.C.: Ortiz, Espinoza, Cecchi y Passini.

Arbitro: E. Misic. **Cancha:** Chicago.

Incidencia: A los 35m. del ST fue expulsado Amorone (AB).

Recaudación: $a 354.750.

ARMENIO 0 — ARSENAL 3

ARMENIO: Valdivieso; Gardarian, Fanessi, Villarreal, N. González, Oca, Di Gregorio, Maciel, Sáa, Scotta y Quiroga. AS: Parsechián. DT: G. Tuya. SC: Gebel, Capelo, Larretape y Tradito.

ARSENAL: Merlo; O. López, Drago, Navarro, R. López, De Luise, Márquez, Zinna, Ladavaz, Torres, y Urtazún. AS: Chelotti. DT: Iturrieta. SC: Rodríguez, Aquino, Caballero y Balbi.

Arbitro: J. Borrelli. **Cancha:** Def. de Belgrano.

Gol en el primer tiempo: 38m Urtazun (Arsenal).

Goles en el segundo tiempo: 32m. Márquez (Ars) y 42m. Ladavaz (Ars)

Incidencias: A los 39m. del P.T. fue expulsado Oca (Arm) y a los 34m. expulsado Sáa (Arm).

Recaudación: $a 47.025.

LOS ANDES 1 — SARMIENTO 2

LOS ANDES: Yonadi; Giorgi, Bernardi, Scobelo, Cabrera, Serrizuela, Garay, Cuellos, Alarcón, Molina y Rojas. A.S.: Montilo. DT: Merlo. S.C.: Bernardis, Acevedo, Castro y Gutiérrez.

SARMIENTO: Peratta; Lamella, Campello, Salces, De la Llera, Corbanini, Pezzatti, Pacheta, Fernández, Correas y Forgues. A.S.: San Francisco. DT: Malbernat. S.C.: Sotile, Miranda, Manzi y Hugo Paolino Sánchez.

Arbitro: Pasturenzi. **Cancha:** Los Andes.

Goles en el primer tiempo: 19m. Pucheta (S) y 26m. Cuellos

Goles en el segundo tiempo: 42m. Fernández (S) de penal.

Cambios: Gutiérrez por Alarcón (L.A.), Hugo Paolino Sánchez y Sotile por Pucheta y de la Llera (S).

ALL BOYS 1 — QUILMES 2

ALL BOYS: Seria; Milozzi, Garro, Acosta, Tavares, Zárate González, Ríos, García, De Sarrasqueta, Ferraresi y Fabri. AS: Brunetti. DT: A. Da Graca. SC: Sánchez, Palópolis, Carrizo y Lerose.

QUILMES: Molgatini; Noblea, Silva, Pedernera, Magalhaes, Pizzarulli, Parodi, Frediani, Soares, Lamela y Monzón. AS: Mulet. DT: G. García. SC: Ribichini, Gissi, Vavasori y Lalli.

Arbitro: C. Iezzi. **Cancha:** All Boys.

Gol en el primer tiempo: 43m De Sarrasqueta (AB) de penal.

Goles en el segundo tiempo: 23m y 31m Parodi (Q)

TALLERES 4 — EL PORVENIR 1

TALLERES: Wenner; Laslo, Pereyra, Panelo, Logatto, González, Pantano, Fernández, Pérez, De Angelis y Gómez de Armas. AS: Iglesias. DT: Calics. SC: Soler, Giménez, Gallardo y Croce.

EL PORVENIR: Scorza; Abdala, R. Pérez, Benedetti, Lucco, Esquivel, Corvo, Del Duca, Landaburu, Pascutti y Benítez. AS: Cafaro. DT: Bentrón. SC: Romero, Trezeguet, Benet y Spataro.

Arbitro: Schiavone. **Cancha:** Talleres.

Gol en el primer tiemlo: 12m. C. Pérez (T).

Goles en el segundo tiempo: 2m Lucco (EP) en contra; 25m Spataro (EP); 33m Pantano (T) y 27m C. Pérez (T).

ARGENTINO (R) 0 — ITALIANO 1

ARGENTINO (R): Vilche; Monti, Corvera, Marinucci, Miniello, R. Belén, Bastia, Bertolini, Grosso, Jansa y Herrero. AS: Ghione. DT: Bautista. SC: Martino, Lanzoni, Fabián Belén y Brasesco.

ITALIANO: Lanari; Daniel Díaz, Albariño, Carrizo, Verón, Murillo, Seppaquercia, Bustos, Copriba, Labruna y Magán. AS: Polito. DT: D'Acorso. SC: Milozzi, Alvarez, Mazzola y Bolado.

Arbitro: Ruaz. **Cancha:** Argentino (R).

Gol en el primer tiempo: 29m. Sepaquerccia (I)

ASI ESTAN EN LA "B"

ZONA "A"

EQUIPOS	J.	G.	E.	P.	Gf.	Gc.	Pts.
ESPAÑOL	34	26	5	3	59	20	57
RACING	34	15	10	9	49	34	40
GIMNASIA	34	15	7	12	55	43	37
TIGRE	34	12	13	9	44	36	37
ARGENTINO	34	15	7	12	51	49	37
ALTE. BROWN	34	11	14	9	47	41	36
COLON	34	12	10	12	45	46	34
LOS ANDES	34	10	13	11	49	54	33
SARMIENTO	34	5	18	11	38	48	28
ARSENAL	34	10	7	17	32	45	27
ARMENIO	34	5	11	18	27	52	21

ZONA "B"

EQUIPOS	J.	G.	E.	P.	Gf.	Gc.	Pts.
DEFENSORES	34	20	5	9	46	29	45
LANUS	34	15	8	11	52	42	38
ESTUDIANTES	34	14	10	10	39	37	38
CHICAGO	34	11	13	10	31	34	35
MORON	34	10	12	12	43	38	32
QUILMES	34	7	18	9	39	39	32
BANFIELD	34	11	9	14	44	42	31
TALLERES	34	10	10	14	38	50	30
EL PORVENIR	34	9	11	14	39	56	29
ALL BOYS	34	7	12	15	34	47	26
ITALIANO	34	6	13	15	35	54	25

LA PROXIMA FECHA

(35ª Jornada - 14ª de las revanchas)

Sarmiento (0) vs. Español (2); Banfield (1) vs. Lanús (3); Defensores (1) vs. Racing (2); Italiano (0) vs. Gimnasia (1); Alte. Brown (2) vs. Argentino (1); Estudiantes (0) vs. Chicago (0); Colón (0) vs. Morón (1); Quilmes (1) vs. Tigre (2); Arsenal (1) vs. All Boys (0); El Porvenir (2) vs. Armenio (0) y Los Andes (1) vs. Talleres (1).

AL GRAN EQUIPO

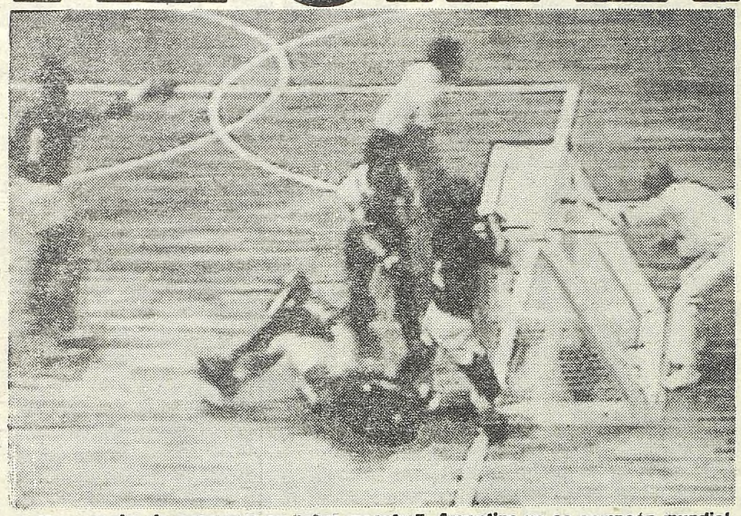

Agüero acaba de concretar su "obra maestra". Argentina ya es campeón mundial.

Se Coronó Campeón Mundial al Vencer

NOVARA, 22 (ANSA, EFE).— Con un sello de calidad indiscutible, encaró **Argentina** el partido definitorio. Su victoria frente a **Italia** por **2 a 1**, demostró que los blanquicelestes hicieron honor a su rancia estirpe en este deporte. Como en 1978 **el quinteto argentino se adjudicó el Campeonato Mundial**, pero en esta oportunidad es más satisfactorio el título ya que lo obtuvieron de visitantes, y jugando precisamente contra los locales.

Se dice que para ser campeón hay que ganarle a todos y Argentina lo hizo, y el triunfo de ayer fue logrado con un planteo medido y efectivo.

La preocupación fundamental del equipo fue la de tener la mayor cantidad de tiempo la bocha en su poder. La rotación de los jugadores fue permanente, pero no fue una rotación insulsa sino por el contrario tuvo una efectividad perfecta, para conseguir el logro.

Los italianos empujados por su juventud e inexperiencia, salieron pensando en definir el encuentro de entrada. Pudieron haberlo logrado ya que los argentinos en el comienzo estuvieron muy estáticos.

Debido a la presión de su juego no extrañó que pasados los 3 minutos un fortísimo golpe del capitán peninsular Barssi venciera a Hidalgo. La bocha batió la resistencia del arquero argentino luego de una combinación entre el goleador y Mariotti. **Este gol fue fundamental para los argentinos. Mientras la muchedumbre rugía y los jugadores italianos se abrazaban los blanquiceles la a seguir para revert Rubio comenzaron a to que pasó a propiedad a ran evitarlo.** Por 2 vec palazos de Agüero. La sus casillas al público tagiando a sus jugadore tina fue asfixiante y al **Agüero** recibió un pase hilvanar con **Rubio**, el venciendo al arquero ita argentinos y la desespe

ITALIA 1

ITALIA: Chiterio; Barsi mación inicial). DT: C
ARGENTINA: Hidálgo DT: Gómez.
Goles en el primer tie Agero (A).
Arbitro: Angélico Nune

HABLA DANIEL MARTINAZZO, JUGADOR DE OTRO PLANETA

El capitán y goleador del Seleccionado Nacional de Hockey Sobre Patines, **Daniel Martinazzo**, se mostró feliz por la conquista del campeonato mundial y afirmó que: **"ojalá todo esto sirva para abrirle las puertas al hockey en la Argentina".**

"Fuimos merecidos campeones porque a la gran capacidad individual del jugador argentino, le supimos agregar planteamientos tácticos muy sólidos", expresó Martinazzo, poco antes de que el plantel se reuniera para cenar y celebrar la conquista con un brindis.

Martinazzo, explicó que la victoria contra Italia (2-1), se basó en **"el gran trabajo de la defensa", la "excelente" actuación del arquero Oscar Hidalgo —de solo 21 años— y en la capacidad del equipo para retener el juego.**

"Posiblemente nos faltó arriesgar algo más, pero claro, eso es fácil decirlo ahora, después que ganamos. La retención fue inteligente para no dar ventajas en el contragolpe", agregó.

Martinazzo se sorprendió cuando se enteró que el partido había sido televisado en directo en esta ciudad.

"Me alegra que sean muchos los que puedan compartir esta alegría, máxime luego de tantas derrotas deportivas que veníamos sufriendo. Estoy contento por el país y porque ojalá esto sirva para abrirle las puertas al hockey en la Argentina", enfatizó.

Al preguntársele qué hacía falta para que ello ocurrieran, Martinazzo se disculpó ante el cronista y le explicó que **"habría que profundizar mucho y necesitaríamos hablar de otra manera para tratar ese tema con seriedad".**

Martinazzo dijo que: "No tenemos nada que reprochar" cuando el cronista le destacó que el equipo partió de la Argentina hace quince días en el más absoluto de los silencios y hoy se convirtió en el centro de las páginas deportivas.

"Es un poco el común denominador de los deportes no masivos. De todos modos, nosotros veníamos con mucha ilusión y confiados en cumplir un buen papel. Ahora se nos dio el campeonato y bueno a festejar", agregó.

Martinazzo explicó que el equipo estuvo concentrado dos meses en San Juan y que llegó a la ciudad italiana de Novara cuatro días antes del torneo, venciendo 5-0 a la formación local de Vercelli.

"Como la mayoría de nosotros veníamos de jugar en la temporada europea solo hacía falta que supiéramos acoplar nuestra capacidad individual al juego de conjunto, planificar las tácticas y por suerte nos salió bien", expresó.

Al destacar las diferencias entre este equipo campeón y el que en 1978 obtuvo aquí otra copa mundial, Martinazzo señaló que **"ahora hay una madurez mucho mayor, se manejan todos los planteamientos tácticos".**

Finalmente, Martinazzo sostuvo que: **"El nivel del campeonato fue mediocre, pues hubo equipos faltos de preparación física, no se vieron innovaciones tácticas y faltaron las grandes individualidades. Tampoco vi revelaciones, a excepción quizá del italiano Bernardini".**

DE PUNTA A PUNTA

EQUIPOS	J.	G.	E.	P.	Gf.	Gc
ARGENTINA	8	8	—	—	32	14
ITALIA	8	6	1	1	37	1[illegible]
PORTUGAL	8	6	—	2	40	[illegible]
ESPAÑA	8	4	1	3	33	[illegible]
ESTADOS UNIDOS	8	3	1	4	27	[illegible]
BRASIL	8	3	—	5	16	[illegible]
CHILE	8	2	1	5	28	[illegible]
HOLANDA	8	1	2	5	15	[illegible]
ALEMANIA OCC.	8	2	—	6	22	[illegible]
SUIZA	8	1	2	5	19	[illegible]

LOS QUEREMOS CON LA COPA

Debido a que la mayoría de los jugadores del equipo argentino de hockey que ganó el campeonato mundial integran equipos extranjeros, será muy difícil reunirlos para efectuarle un homenaje por el lauro conseguido.

Trascendió, empero, que los dirigentes de la Confederación se están movilizando para lograr reunirlos y que hagan presentes en el país y fundamentalmente en la ciudad cuyana de donde son oriundos la mayor parte de ellos.

En caso de lograrse esto, se habría dado un importante paso para que la Argentina tenga grandes posibilidades de retener su corona de campeón mundial, hazaña que también había logrado en 1978. Históricamente, nuestro hóckey está entre los tres primeros del mundo.

LOS RESULTADOS Y GOLEADORES

NOVARA, 22 (ANSA, EFE).— **Portugal** en buena actuación venció a **Brasil 4 a 3 en la anteúltima jornada del Campeonato de Hockey sobre patines.**

El primer tiempo finalizó 1 a 1. Pero en la segunda etapa Portugal realizó mejor las cosas. Brasil que acumuló la 5ª derrota en el torneo pudo haber ganado ya que se mantuvo por 2 veces al frente en el marcador pero finalmente los portugueses revirtieron el resultado alzándose con una inobjetable victoria. Abrió el marcador Hugo, para Portugal empató Newsshawander y desniveló para Brasil Azevedo en el segundo tiempo. Volvió a igualar Rocha, pero segundos después Santos puso el 3 - 2 para los sudamericanos. Rochà en 2 minutos puso el partido 4 a 3

Por su parte el ex campeón del mundo **España** venció por abultado marcador, **7 a 0**, a **Holanda**, pero ante el triunfo de Portugal no tiene posibilidad de acceder al tercer puesto. **Estados Unidos** con su juvenil equipo se impuso por **9 a 3 a Suiza** que mantiene la última posición.

Alemania Occidental levantando en parte su opaca actuación venció a **Chiel 7 a 2.**

● GOLEADORES

1°) Víctor Hugo (Portugal), 15; 2°) Bernardini (Italia), 13; 3°) D. Martinazzo (Argentina), 12; 4°) Agüero (Argentina), 10; 5°) Mariotti (Italia), 9.

¡NOS ANOTAMOS POR SEGU

AÑO	LUGAR	CAMPEON
1939	Suiza	Inglaterra
1947	Lisboa	Portugal
1948	Suiza	Portugal
1949	Portugal	Portugal
1950	Italia	Portugal
1951	España	España
1952	Portugal	Portugal
1953	Suiza	Italia
1954	España	España
1955	Italia	España
1956	Portugal	Portugal
1958		
1960		
1962		
1964		
1966		
1968		
1970		
1972		
1974		
1976		
1978		
1980		
1982		
1984		

MAÑANA, EL TC EN TANDIL

TANDIL, 22 (De nuestro corresponsal).— Con la cifra de 70 inscriptos, record absoluto para la actual temporada, la competencia de Turismo Carretera que hará disputar mañana en el circuito semipermanente de esta ciudad del Club Atlético Alumni de Benito Juárez, la undécima competencia de la categoría rutera más popular, se asemejará mucho a un "Gran Premio", dado el gran número de participantes.

El circuito semipermanente de Tandil, con sus 32,250 kilómetros de desarrollo, denominado el "Nurburgring Argentino" por sus zonas sinuosas y sus curvas de alta velocidad, pondrá a prueba la resistencia de las máquinas y la habilidad conductiva de los hombres.

El organigrama para la undécima competencia del campeonato argentino de Turismo Carretera dispuesta por el Club Alumni de Benito Juárez, establece la realización de dos series clasificatorias de 3 vueltas cada una y la final sobre 8 circuitos.

Los parciales previos se cumplirán a las 9,45 el primero y a las 10,20 el segundo, estando prevista la final para las 12.30.

Hasta el momento, realizadas 10 competencias, el campeonato argentino muestra estas ubicaciones en la tabla posicional: 1°) Roberto Mouras y Oscar Castellano, 152,50 puntos; 3°) Jorge Martínez Boero, 134,50; 4°) Jorge Oyhanart, 64,50 5°) "Johnny" De Benedictis, 62; 6°) Emilio Satriano, 60,50; 7°) Eduardo Martínez, 59.50; 8°) "Hermanos Suárez", 58,50; 9°) Angel Banfi, 55 y 10°) Oscar Aventin, quien reaparecerá en Tandil.

En la extensa nómina de los que animarán la compencia, figuran: Roberto Mouras, Jorge Martínez Boero, Emilio Satriano, Oscar Castellano, Oscar Aventin, Angel Banfi, "Hermanos Suárez", Eduardo Martínez, Mariano Calamante, Jorge Oyhanart, Juan De Benedictis, Eduardo Marcos, Oscar Alaux, Carlos Nani, Juan Occhionero, Juan Ayarza Garré, Héctor Pachialat, Gustavo Degliantoni, Gustavo Brescia, Pedro Doumic, Ricardo De Azave, José Paolucci, Carlos Saiz, Marcelo González, Luis Hernández, Osvaldo Lynn, Marcos Loiocco, Francisco Altuna, Enrique Bravi, Juan Bianchi, José Santagati, Carlos Caprile, Miguel Atauri, Rene Ducret, Clemar Firpo, Antonio Bautista, Roque Miraldi, Juan Laiolo, José Balda, Diego Vassolo, Néstor Apella, José Malisia, Hugo Vicente, Jorge Carnevale, Juan Carlos Deambrossi, Cesar [illegible] dilla, Rubén Blanco, [illegible] Di Nezio, Oscar Spinelli, [illegible] ge Reynoso, Juan Carlos [illegible] pez, Roberto Fernández, Héctor Moreno, José Di [illegible] nedetto, Orlando Marc[illegible] Angel Di Nezio, Carlos [illegible] mante, Hugo Pesenti, [illegible] do Morressi, Carlos Ba[illegible] Carlos Porschetto, Er[illegible] Gallinoti, Arturo [illegible] Francisco Alcuaz, Juan [illegible] los Torrens, Héctor Be[illegible] Juan Carlos Spinella, [illegible] Angeletti, Enrique Pou[illegible] y Héctor Fiorda.

ME HOCKEY ¡SALUD!

lia una Fecha Antes de Terminar el Torneo

raron y decidieron la fórmu-
ltado. Martinazzo, Agüero y
ecos golpes de palo la bocha
a sin que los italianos pudie-
lvó la valla de Chiterio ante
nia de los campeones sacó de
comenzó a desesperarse con-
omentos la circulación argen-
ounto máximo cuando **Mario**
sirvió **Martinazzo** luego de
de **Agüero** no se hizo esperar
a 1. Ahora los abrazos fueron
taliana.

ARGENTINA 2

go, Mariotti y Giraldelli (for-
bio, D. Martinazzo, y Agüero.

12" Barssi (I), 12'3" y 13'34"
ugal).

Cuando recomenzó el juego los visitantes volvieron a tener el control del juego. Italia por su parte trató de suplir el manejo con el empuje y la fuerza, encontrándose con una marca que desbarataba sus ataques. Apenas había pasado 1 minuto cuando nuevamente Agüero, esta vez desde la izquierda interceptó un disparo de su compañero Martinazzo, y cambiándole la trayectoria derrotó con fuerte tiro al arquero Chiterio. El 1 a 0 favorable a los locales se transformó en un 1-2 en apenas un minuto. El público sorprendido al igual que los jugadores no atinaron a efectuar reacción alguna. Rubio en un contraataque pudo convertir el tercero pero desvió. La segunda etapa fue un martillar permanente de los locales, Argentina se movió en bloque. Martinazzo y Rubio salieron en espaciados, contraataque luego de mantener un "pressing" sofocante.

● IMPECABLE

Italia insistió pero en las pocas oportunidades que superó la marca se encontró con la impecable actuación del arquero Hidalgo que salvó en varios momentos la caída de su valla. A pesar del aliento del público los locales no pudieron derrotar a la experiencia. De nada les valieron sus furiosos arrestos. El zaguero Jorge Luz y Hidalgo se bastaron para pararlos. Así ante el asombro de todos los presentes un grupo de argentinos festejó con justicia la obtención del campeonato del mundo.

La hazaña se plasmó, los muchachos dan rienda sueltas a su inmensa felicidad.

REYES, COMO HACE SEIS AÑOS

La copa en alto. Fue en 1978. Se repitió la historia: ¡Campeones mundiales!

La historia comenzó allá por 1960, cuando por primera vez una representación argentina participaba en un campeonato del mundo de hockey sobre patines. Y esa primera participación albiceleste sorprendió al mundo que no esperaba una actuación tan brillante, al extremo de clasificarse en el tercer lugar dejando en posiciones de retaguardia a quienes eran verdaderas potencias en el mundo ocmo Italia y Holanda.

Madrid asistía entonces al nacimiento de un nuevo hockey, que llegaba desde Sudamérica para escoltar a los dos monstruos de todos los tiempos: Portugal y España.

Dos años más tarde, en Santiago, Chile, los argentinos experimentaron un bajón en su clasificación, ya que quedaron relegados a la quinta posición. Pero el mismo fue solo momentáneo, pues dos años más tarde, nuevamente en España, pero esta vez en Barcelona se escalaba hasta el cuarto lugar, para acceder al tercero del comienzo en 1966, en San Pablo, Brasil.

En 1968, repitió esa colocación en Oporto, Portugal, que se mantuvo en los torneos ecuménicos de 1972 y '74 en La Coruña, España y Lisboa, Portugal. También había resulado tercero en San Juan, Argentina.

A partir de entonces llega lo que fue por entonces el mejor momento del hockey sobre patines de Argentina. Es que en 1976, la ciudad de Oviedo, España, ve asombrada como la selección albiceleste desalója del segundo lugar a uno de los tradicionales adversarios para meterse como una cuña entre ellos. **Así daba el preanuncio de lo que ocurriría dos años más tarde, cuando lo más granado del mundo de la especialidad se traslada nuevamente a la provincia de San Juan para asistir a la consagración del equipo argentino, que en un memorable partido, derrota en la jornada final a España.**

Sin embargo con la realización del campeonato en Chile, pareció el comienzo de la declinación de quienes hasta ese momento se habían encargado de asombrar al mundo. Así es como en 1980, se ven relegados otra vez a ese tercer puesto que ya no conformaba a nadie. Ni aunque se expusiera como argumento la ausencia de la mayoría de las mejores figuras.

Nuevamente en 1982, los argentinos volvieron a ocupar el tercer lugar detrás de Portugal y España, que entre tanto volvían a reverdecer viejos laureles, acaparando la hegemonía del mundo, en Zarcelos, Portugal.

En este momento de gloria que vive no solo el hockey sobre patines de nuestro país sino el deporte todo, merecen una mención aquellos jugadores que se adjudicaron el primer campeonato del mundo en 1978, que estuvo conformado por Raúl Martinazzo, Mario Andino, Daniel Martínez, Carlos Coria, Mario Agüero, Mario Rubio, Julio Briones, Carlos Peña, Angel Maldonado y Ricardo Trivisonno.

DA VEZ!

Portugal	Portugal
España	Portugal
Chile	Portugal
España	España
Brasil	España
Portugal	Portugal
Argentina	España
España	España
Portugal	Portugal
España	España
Argentina	Argentina
Chile	España
Portugal	Portugal
Italia	Argentina

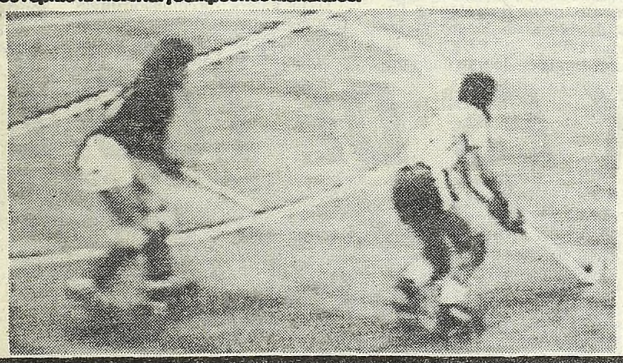

Daniel Martinazzo fue uno de los pilares del equipo y una de las principales figuras para el logro del título ecuménico.

Y TERMINAMOS INVICTOS

NOVARA, Italia, 22 (ANSA y EFE).— El seleccionado argentino de hockey sobre patines, que ayer se coronó campeón mundial de ese deporte, se impuso a Holanda por 1 a 0 en el cotejo correspondiente a la novena y última fecha que se jugó en el Palacio de los Deportes de esta ciudad.

El único tanto del conjunto argentino fue logrado por el mendocino Mario Rubio a los 2'59" del primer tiempo.

De esta manera el seleccionado nacional culminó invicto, poniendo así un digno broche final a tan descollante actuación a lo largo del certamen y que le valió los mejores elogios de la crítica especializada.

La obtención del título por segunda vez —la primera fue en 1978 en San Juan— es más meritoria aún dado que se logró en calidad de visitantes y además contando con un plantel muy joven.

EL PIBE DAVIN, TRAS OTRO TITULO PARA EL PAIS

El juvenil tenista argentino **Franco Davin**, avanzó a las semifinales del campeonato mundial de ese deporte —para la categoría— que se está llevando a cabo en **Lake Buena Vista**, del estado de **Florida**, en los **Estados Unidos**.

En su presentación de ayer, **Davin** superó al checoslovaco **Marek Mikolci** por 6-2 y 6-4, evidenciando una clara superioridad que se hizo aún más notoria en el primer set.

En el segundo, el checho insinuó una leve recuperación, pero la firmeza en los saques del argentino logró imponerse.

De esta manera, el joven deportista oriundo de **Pehuajó**, tiene grandes posibilidades de acceder a la cartelera internacional —ya lo está logrando—, con buenas probabilidades —así como **Gabriela Sabatini** en damas—, de aportar otro apellido a los que ya supo dar en el plano ecuménico, el tenis

En los otros encuentros jugados ayer, por los cuartos de final de ese torneo, el brasileño Jaime Oncina se impuso al norteamericano **André Agassi**, por 4-6, 6-1 y 7-5, en tanto otro estadounidense, **Jack Frierson**, superó al venezolano **Nicolás Pereira**, por 6-4 y 6-2.

● EN ESPAÑA, VILAS Y CLERC

Guillermo Vilas y **José Luis Clerc** fueron designados séptimo y décimo segundo, respectivamente, cabeza de serie, para el torneo internacional **"XXXII Trofeo Conde de Godo"**, que se disputará durante la primera semana de octubre, en el **Real Club de Tenis de Barcelona.**

El sueco **Mats Wilander** ha sido preclasificado en primer lugar, y tres de sus compatriotas ocupan un puesto entre los 16 cabezas de serie.

● LENDL ABANDONO

El checoslovaco **Ivan Lendl** fundamentó su retiro del torneo abierto **Transamérica** de tenis, señalando que necesitaba tiempo adicional para prepararse correctamente con miras a la tradicional **Copa Davis.**

El cotizado tenista reconoció que con tal decisión problemante se le impondría una multa, pero igualmente destacó que valía la pena correr el riesgo, ya que según su punto de vista, la **Copa Davis** le representaba mucho más que el torneo que se estaba desarrollando en la ciudad de **San Francisco.**

● NAVRATILOVA

Al superar a la norteamericana **Melissa Brown** por 6-1 y 6-2, la checoestadounidense **Martina Navratilova** estableció una marca de **56 victorias consecutivas**, superando de esa manera el record que ostentaba **Chris Evert Lloyd**, con un triunfo menos, desde hacia 10 años.

Ya la checoslovaca había estado a punto de vencerlo a comienzos de este año, cuando en su partido 54 resultó derrotada por su compatriota **Hana Mandlikova.**

● LA MEJOR

Si algo le faltaba a Navratilova para confirmar que es la más grande jugadora de tenis de todos los tiempos, ahora, con este récord, lo acaba de confirmar. Indudablemetne sigue siendo la mejor tenista de la actualidad y no aparece nadie con posibilidades de superarla.

DOMINGO DE GALA: REGRESA

En Caballito, Villa Luro y La Plata Estará lo Mejor

Si a usted le pasó lo que a nosotros, que ya lo estaba extrañando, póngase contento: **"Vuelve el fútbol de Primera.** Parece increíble, terminó el receso y mañana puede ir a la cancha, aunque —le recordamos— vaya con unos cuantos pesitos de más, pues subieron las entradas.

Desde las 16, la jornada ofrecerá espectáculos para todos los gustos, aún cuando indudablemente las mayores atracciones se centrarán en **Caballito, Villa Luro y La Plata.**

También habrá dos clásicos como **Central-Newell's** y **Atlanta-Chacarita,** que sabrán concitar el interés de los espectadores, como Boca —siempre es Boca— ante Platense. Los otros platos, no serán tan fuertes, pero la sola curiosidad de saber cómo "vuelven" servirá para que el marco del fútbol dominguero, sea similar al de los mejores tiempos.

● EXCLYUENTES

Pero vamos a ubicarlo mejor en la fecha, que será la vigésimotercera, cuarta de las revanchas. Dijimos que los partidos más importantes estarán en **Caballito,** Villa Luro y **La Plata,** porque allí se medirán, respectivamente, **Ferro-San Lorenzo; Vélez-Argentinos** y **Estudiantes** —el líder—, con **Talleres.**

En el estadio de **Avellaneda** y **Martín de Gainza, Ferro** esperará confiado al equipo de **Rogel,** teniendo en cuenta que cuenta con un partido menos disputado —ya quedó libre en la rueda final—, y está situado a dos puntos de **Estudiantes,** y a uno de **Argentinos,** que tienen uno más jugado. El equipo de **Griguol** anduvo por **Córdoba,** y hasta ahora siempre redondeó "campañazos" cuando se prepara en la docta. Su ubicación de privilegio le otorga esta vez, una considerable ayuda.

Por el lado de **San Lorenzo, Rogel** trabajó duro también en **Córdoba,** en **Arroyito,** junto al profesor **Zorrillo.** El plantel está hecho —dicen— un "tiro", y habrá que esperar para saber qué hacen los "pingos" en la cancha.

Un poco más al oeste, en **Villa Luro, Vélez** recibirá al encumbradísimo **Argentinos Juniors.** El conjunto de **Alfio Basile** recorrió al interior y, en su última presentación amistosa, superó a **Huracán 1 a 0.** Los bichitos ya reaparecieron el último domingo ante **River,** y si bien regaló una brillante demostración de fútbol, empató en 1 gol.

De cualquier manera, la segunda colocación del "team" de **Saporiti,** y la inobjetable calidad técnica de su plantel, hace presagiar, ante **Vélez,** un espectáculo digno de ser visto.

Y en **La Plata,** el puntero **Estudiantes** no soportará —en los papeles— demasiados riesgos, al recibir la visita del irregular **Talleres de Córdoba,** que está precisamente diez puntos más abajo.

● INCOGNITA

•En el **"monumental"** de Núñez, **Boca** hará de local por tener su estadio clausurado, ante **Platense.** El equipo auriazul es una incógnita, pues sus jugadores profesionales regresaron hoy de su agotadora gira, en tanto los "calamares", también con problemas para formar el suyo, necesitan imperiosamente puntos, para escapar del temible drama del descenso, que lo ubica con el peor promedio, excepción hecha de Atlanta y Chacarita, que como dijimos, no dividen.

● CLASICOS

•En **Villa Crespo** se medirán los tradicionales rivales, **Atlanta** y **Chacarita.** Ninguno de los dos divide puntos por el promedio, pero a juzgar por las unidades que han sumado, y la cantidad de encuentros que restan, no sufrirán sustos mayúsculos.

•En **Rosario** el domingo se viste de clásico. Una vez más, **Central** y **Newell's** tratarán de dirimir quién "manda", aunque nunca lleguen en verdad a dilucidarlo. El marco tal vez no sea el esperado, pues el conjunto "canalla" está último en las posiciones, y **"Newell's** deambula por la mitad de la tabla.

GRAN OPERATIVO EN ATLANTA-CHACARITA

Un severo operativo de seguridad montará la Policía Federal para evitar el choque entre las "barras bravas" de Atlanta y Chacarita, equipos que jugarán en Villa Crespo, mañana, a las 16, por la vigésimotercera fecha del Campeonato de Primera División.

Según informó el presidente de Atlanta, Antonio Carbone, efectivos de la comisaría 29 —con jurisdicción en la zona—, reforzados por personal de la división perros, de guardia de infantería y de la división motorizada, resguardarán la integridad física de los asistentes al tradicional clásico de barrio.

Ultimamente los partidos entre Atlanta y Chacarita ocupan más espacio en las crónicas policiales que en las deportivas, por la ferocidad que ambas hinchadas, o mejor dicho sus "barras bravas", demuestran al enfrentarse.

"Para que eso no ocurra, hace una semana que nos estamos reuniendo con personal de la Policía Federal, quienes nos aseguraron que desplegarán un operativo de seguridad para evitar cualquier choque entre las hinchadas", expresó Carbone.

El directivo reveló que la policía dispuso que mañana se revise a los asistentes antes de ingresar al estadio y se instalen vallas de seguridad en sus inmediaciones. Por su parte, un oficial de turno de la citada comisaría 29ª, se negó ayer a dar una información oficial sobre el operativo de seguridad y declinó hacer comentarios respecto al número de agentes destinados al efecto.

PROBLEMAS AZUL Y ORO

Llegó Boca. Esta Noche, en la Candela, los Jugadores Decidirán si van a Jugar

El plantel de fútbol de **Boca,** que llegó esta mañana de regreso de una extensa gira que abarcó Europa y América. **Se reunieron luego de las 18 en La Candela para definir si se presenta o no a jugar mañana ante Platense en la reanudación del campeonato de Primera División.**

El anuncio fue formulado en Ezeiza por el defensor **Carlos Córdoba.** El jugador no quiso aventurar juicios sobre la oposición del plantel respecto a la vuelta a la presidencia del club de **Domingo Corigliano,** pero explicó que para sentar una posición **"nos reuniremos esta tarde porque hay muchos detalles para aclarar".**

El vocero del plantel de este tema agregó que **"debemos mantener una línea de conducta. La misma que le pedimos a los demás. Si hace dos meses el plantel firmó un documento donde se dejaba sentada nuestra posición con respecto al presidente, hoy, no podemos cambiar así porque sí. Por eso, es preferible esperar hasta que termine la reunión. En ese preciso instante, los simpatizantes de Boca, los directivos y la prensa van a saber qué decisión vamos a tomar".**

"De todos modos —aclaró Córdoba— **por más que este inconveniente con la mayor autoridad del club quede superado, personalmente creo que el plantel no está físicamente en condiciones de jugar. Además estoy seguro que en tres o cuatro partidos más se va a ver el efecto negativo que tuvo para nosotros esta gira".**

Finalmente indicó que **"deportivamente no nos fue bien porque el periplo estuvo muy mal organizado. Justamente en los países como España e Italia, donde más se valora al fútbol argentino y donde había que haber dejado bien alto el prestigio de ese fútbol, llegamos sobre la hora y perdimos por escándalo**

El entrenador **Dino Sani,** calificó la gira como **"una maratón cansadora"** y adelantó que **"cualquiera sea el equipo que juegue ante Platense, se debe descartar a Passucci, Berta, Vázquez, Krasouski y Alves, quienes vuelven lesionados".**

Dino Sani dijo que el plantel **"no está en condiciones de jugar mañana"** y que **"tampoco lo estuvo para enfrentar a Barcelona y Torino, debido a los largos viajes previos".**

Por último señaló que nada pudo hacer para modificar el cronograma de partidos **"que ya estaban concertados de antemano, porque eran compromisos contraídos. Boca tenía que pagar",** explicó.

● OTRAS NOVEDADES

Con el consentimiento de la AFA, Boca podrá utilizar frente a Platense, siempre que quiera o deba prescindir de los jugadores que llegaron hoy, a estos futbolistas: **Cuadra, Di Natale, Dykstra, Genero, Guaita, Irazoqui, Otero, Sánchez, Schinocce, Sisca, Toscano, Valente, Angarola, Medina, Fornes, Manfredi, Valés, Torres, Ramírez** y **Stocco.**

De la "galera", la comisión directiva consiguió el dinero, y con él pudo solucionar parcialmente, problemas salariales con sus empleados administrativos y de maestranza.

El pago del 75 por ciento del sueldo de agosto, bajo la promesa que el miércoles se liquide la deuda —el total era de tres millones doscientos mil pesos—, se hizo efectivo anoche.

Con el pago, los trabajadores decidieron levantar las medidas de fuerza que habían programado.

Por otra parte, ayer **Domingo Corigliano y el ingeniero Juan María Cardoni,** concurrieron a la **Inspección General de la Municipalidad,** para presentar la nota donde se solicita se levante la clausura de la sede especialmente la parte donde están las oficinas y, posteriormente, el estadio, bajo compromiso de continuar las obras de refacción a partir del lunes.

EL LUNA PARK ES DE LOS LOPEZ

Ese Apellido en Prometedor Programa

Una reunión de doble fondo, con prometedores combates, será presentada esta noche en el Luna Park, enfrentándose los gallos **Lucio López** y **Luis Gerez,** y los plumas **José Mario López** y **Carlos Velázquez.**

La pelea entre el correntino López y el arrecifeño Gerez ha sido programada a doce vueltas, dado que tiene características de semifinal para cubrir la vacante dejada por Ramón Soria, quien recientemente renunció al título argentino. Además se presentarán en los preliminares Carlos López y Juan López, por ello es que será "La noche de los López".

Lucio López es un valor joven de 22 años, con solo 9 peleas como rentado y otras tantas victorias, seis de ellas por la vía rápida.

Su ascenso al primer nivel fue logrado con un espectacular nocaut sobre el campeón sudamericano José Narvaez y de salir victorioso hoy deberá enfrentarse nuevamente con el riojano para determinar el nuevo titular.

● DURO RIVAL

Gerez no aparece como un adversario simple, toda vez que supera largamente en experiencia a López ya que a los 28 años ha realizado 78 combates con 47 victorias, siete empates perdiendo las 24 restantes.

Entre sus éxitos, se cuenta un triunfo por nocaut sobre el propio Ramón Soria, al que puso fuera de combate el año anterior en La Pampa, en el séptimo asalto.

● PROMETEDOR COMBATE

La restante pelea estelar presentará al mendocino José Mario López, promisorio valor pluma, primero en el ranking de la división, ante el tucumano Carlos Velázquez, ubicado quinto en el mismo escalafón.

De buen boxeo, el cuyano ha ganado 21 de sus 25 presentaciones, empatando las restantes, y su excelente predisposición técnica, sus desplazamientos elegantes, lo convierten en una esperanza de la categoría, y en aspirante a una pelea por la corona con el santiagueño Fernando Sosa.

De cualquier forma, antes de ello deberá superar el escollo que significa Velázquez, un elemento de 23 años y una campaña de 18 peleas en la que denota su condición de peligroso pegador, ya que 11 de sus 14 triunfos fueron obtenidos por la vía del nocaut.

La ocasión es propicia para que Velázquez intente dar el gran salto, aun cuando hasta aquí, lo hecho por López lo coloca en un leve plano de superioridad.

Para completar lo que promocionalmente se dio en llamar "La noche de los López", en los combates previos a seis asaltos se enfrentarán **Carlos López - Ricardo Escobar** (mosca) y **Juan López - Luis Sánchez** (medianos).

De izquierda a derecha, Lucio, José y Juan López, tres protagonistas de esta noche.

NO A LA CARCEL, SI A UN COMODO HOTEL

SEUL, 22 (AFP).— El boxeador colombiano *Raul* Díaz y su manager Rafael Luna estaban cómodamente instalados en su habitación de un céntrico hotel de Seúl, contrariamente a versiones publicadas en diarios de Bogotá sobre la desaparición de ambos y su posible detención por parte de la policía surcoreana.

Díaz llegó a Seúl hace 11 días, para terminar aquí su preparación con miras al combate que por el título mundial supermosca de la IBF (International Boxing Federation) debía disputar el 5 de octubre contra el campeón coreano Chun Ju - Do Set.

Díaz, que es actual campeón centroamericano y del Caribe, decidió lanzarse a la conquista de este título tras encontrar una serie de obstáculos para disputar la corona

EL FUTBOL DE PRIMERA "A"

Después, Núñez y Villa Crespo

•El **Independiente Campeón de América recibirá en Avellaneda** la visita del **Racing** cordobés, completando la jornada **Huracán-Temperley** e **Instituto de Córdoba - Unión.**

Quedará libre en la oportunidad, **River Plate.**

La invitación quedó formulada. Ahora resta esperar que el tiempo acompañe, de la mano de la flamante primavera, y que pueda presenciarse un aceptable nivel futbolístico, dentro de un marco de normalidad. Sin violencia.

Ah, vaya juntando para otra entrada, que el miércoles, más fútbol.

ASI LLEGAN A MAÑANA

EQUIPOS	J.	G.	E.	P.	Gf.	Gc.	Pts.	Prom.
ESTUDIANTES	20	13	3	4	25	12	29	40,33
ARGENTINOS Jrs.	20	11	6	3	35	21	28	30,66
FERRO	19	11	5	3	26	7	27	36,66
RIVER	21	8	9	4	25	20	25	29,66
VELEZ	20	8	8	4	22	18	24	36,66
RACING (Cba.)	20	8	7	5	20	14	23	29,66
CHACARITA	21	7	7	7	19	23	21	21,00
SAN LORENZO	20	6	8	6	29	27	20	33,50
TALLERES (Cba.)	20	6	7	7	31	29	19	28,33
BOCA	19	6	7	6	15	18	19	34,66
TEMPERLEY	20	5	8	7	13	15	18	25,50
UNION	20	6	6	8	20	22	18	27,66
NEWELL'S	20	8	2	10	19	23	18	32,33
HURACAN	20	7	4	9	19	27	18	30,33
INDEPENDIENTE	20	6	5	9	23	30	17	39,00
ATLANTA	20	5	6	9	17	27	16	16,00
INSTITUTO (Cba.)	20	6	2	12	24	29	14	27,33
PLATENSE	20	3	8	9	19	30	14	25,33
ROSARIO CENTRAL	20	3	6	11	17	26	12	26,33

AQUI ESTAN ESTOS SON

VELEZ-ARGENTINOS JRS.

VELEZ: Navarro Montoya; Lucca, Larraquy, Cucciuffo y Bujedo; Vanemerak, Fren o Gissi y Meza; Lucero, Nanini y Comas. DT: Basile.
Argentinos Jrs: Vidallé; Villalba, Pavoni, Olguín y Olarán; Videla, Batista y Commisso; Castro, Morete y Pasculli. DT: Saporiti.
Arbitro: Gnecco.
Cancha: Vélez.

ATLANTA-CHACARITA

ATLANTA: Carnevali; Gómez, Landucci, Coccimano y Raffaelli; Mazo, Sotelo y Pereyra; Erramuspe, Torres y Graciani. DT: Faraone.
CHACARITA: Argüeso; Abramovich, Polo, Giudice y Montenegro; Rodríguez, Zielinsky y Borrelli; Marasco, Yalvé y Fonseca Gómes. DT. Guerra.
Arbitro: Romero.
Cancha: Atlanta.

HURACAN-TEMPERLEY

HURACAN: Leyes; Cortés, Sánchez, Angeletti y Torino; Morresi, Martínez y De la Peña; García, Candedo y Carrizo. DT: Diz.
TEMPERLEY: Cassé; Gugnali, Piris, Moris y Bottaniz; Massoto, Vargas y Villarruel; Guaita, Cragno y Aldape o González. DT: Zucarelli.
Arbitro: Barraza.
Cancha: Huracán.

INSTITUTO (CBA)-UNION

INSTITUTO (Cba).: C. Rodríguez; Moralejo, Nieto, Brunetto y Oropel; Benítez, González y Márquez; R. Rodríguez, Rizzi y Dertycia. DT: Montes.
UNION: Tocalli; H. López, Cárdenas, Killer y C. López; Bachino, Zavagno y A. Rodríguez; Escudero, Centurión o Andreuchi y Alí. DT: Yudica.
Arbitro: Espósito.
Cancha: Instituto (Cda.).

ROSARIO CENTRAL-NEWELL'S

ROSARIO: Delménico; Di Leo, Celiz, Kuchen y M. Killer; Balbis, Cornaglia y Palma; González, Taverna y Scalise. DT: Volken.
NEWELL'S: Civarelli; Basualdo, S. Giovagnoli, Pautasso y Macat; Bianco, Martino o Rossi y Zárate; Dezzotti, Ciraolo o Vargas Ríos y Almirón. DT: Solari.
Arbitro: Demaro.
Cancha: Rosario Central.

IND'NDIENTE-RACING (CBA)

INDEPENDIENTE: Moriconi; Zimmermann, Villaverde o Monzón, Trossero y Ríos; Giusti, Marangoni y Bochini; Burruchaga, Bufarini y Reinoso. DT: Pastoriza.
RACING (Cba): Serrano; Del Mull, Noriega, Coloccini y E. Maldonado; Ozán, Vilches y Gasparini; Argota, Bravo y Oyola. DT: Marchetta.
Arbitro: Lamolina.
Cancha: Independiente.

ESTUD'TES-TALLERES (CBA)

ESTUDIANTES: Islas; Camino, Jeannoteguy, Issa y Herrera; Ponce, Russo y Sabella; Vieta, Trobbiani y Trama. DT: Manera.
TALLERES (Cba): Baley; Caffarena, Beccerica, Oviedo y Riquelme; Magallanes, Tévez y Valencia; Tedini, Bevilacqua y Hoyos o Reinaldi. DT: Maschio.
Arbitro: Marsiglia.
Cancha: Estudiantes.

FERRO-SAN LORENZO

FERRO: Basigalup; Agonil, Cúper, Marchesini y Garré o Carrizo; Arregui, Brandoni y Martín; Fernández, Marcico y Gargini o Acosta. DT: Griguol.
SAN LORENZO: Quiroga; Sosa, Insúa, Higuaín y Hrabina; Quinteros, Coudannes y Rinaldi; Iglesias, Perazzo y Navarro. DT: Rogel.
Arbitro: Bava.
Cancha: Ferro.

BOCA-PLATENSE

BOCA: Balerio o Gatti; Matabós, Ruggeri, Mouzo y Córdoba; Stafuzza, Alberto y Abdeneve; Morena, Gareca y Mendoza. DT: Sani.
PLATENSE: Biasutto; Pavón, Sánchez Sotelo, Scigliano y Ginnani; López Turitich, Roldán y Viscovich; Godoy, Leani y Erba. DT: Motta.
Arbitro: Clerc.
Cancha: River.
Nota: El equipo de Boca está supeditado al estado físico que presente el plantel luego de la gira.

DOS CATEGORIAS EN NUEVE DE JULIO

NUEVE DE JULIO, 22 (De nuestro corresponsal).— Organizada por el Nueve de Julio Automóvil Club y fiscalizada por la Comisión Deportiva Automovilística (CDA) del Automóvil Club Argentino, se realizará mañana la undécima competencia del campeonato argentino de pilotos, cuyos participantes utilizan las cupés Datsun 280 ZX y una nueva carrera por los torneos de Turismo Pista, en su Clases Dos y Tres.

Las treś pruebas tendrán como escenario el circuito perimetral del Autódromo Municipal de Nueve de Julio, cuya longitud total alcanza a los 4.619,84 metros. La programación dominguera establece que a las 11 se disputará la final de Turismo Pista, Clase 3 sobre 15 vueltas; a las 12 y 12.20 tendrán lugar las series clasificatorias de los Datsun, sobre 8 vueltas cada una; a las 12.45 se iniciará la final de Turismo Pista, Clase Dos y a las 13.15 se pondrá en marcha la prueba principal del campeonato argentino de pilotos.

Los aficionados de Nueve de Julio tendrán una atracción más para concurrir a la jornada, ya que Miguel Angel Guerra no participará de la carrera, pero le cedió su auto al campeón y actual líder en el campeonato de la Fórmula Dos CODASUR, Guillermo Maldonado, que es, precisamente, oriundo de Nueve de Julio. En los Datsun, también estarán presentes, Tito Bessone, Mustafá, "Cocho" López, Der Ohanessian, Fernandino, Traverso, Mayorga, Pisandelli, Monguzzi, Sancho, Ricargo Iglesias, Croceri, Bulla y Lavari, entre otros.

Hasta el momento, Tito Bessone es el líder del campeonato, con 121 puntos, seguido de Mustafá, con 103 y "Cocho" López, con 99.

En Turismo Pista, Clase Tres, los principales animadores serán José Cano, Ernesto Celestino, Carlos Sambiassi, Eduardo García Gómez y los uruguayos Federico West y Luis Etchegoyen.

En la Clase Dos, el duelo habitual entre Olmi y Bonomo será incrementado por las participaciones de Vicente Pernía, Guiral, Serravalle, Tome, Pereyra, Nizzo, Padilla, Basso, Der Ohanessian, Zabala y García, entre otros.

LA PARTIDA

BLANCAS KASPAROV	NEGRAS KARPOV
1. P4D	C3AR
2. P4AD	P3R
3. C3AR	P3CD
4. P3CR	A3T
5. P3C	A5C (J)
6. A2D	A2R
7. A2C	A2C
8. C3A	P4D
9. PXP	PXP
10. 0-0	0-0
11. A4A	C3T
12. D2A	P4A
13. TR1D	D1A
14. A5R	T1D
15. TD1A	C5R
16. D2C	D3R
17. C5CD	A1AR
18. A4A	D1R
19. P4TD	A3A
20. PXP	PXP
21. C5R	AXC
22. PXA	C5C
23. D1C	C3AR
24. C6A	CXC
25. PXC	DXPA
26. A5C	P4TD
27. AXC	DXA
28. AXP	T2T
29. T4A	D3CD
30. D2A	TD2D
31. P4R	R1T
32. R2C	P4A
33. P3A	P3C
34. T3A	D2A
35. 3T3D	PXP
36. PXP	A2C
37. T1AD	T1AD
38. T3AR	D4R
39. 1T1AR	D3D
40. D2R	T2T
41 D3R	D4R
42 T(1)2A	P5T
43 PxP	TxP
44 T7A	T5C
45 Tablas	

KARPOV-KASPAROV, TABLAS

MOSCU, 22 (EFE).— La cuarta partida por el título mundial de ajedrez entre los soviéticos Anatoli Karpov y Garry Kasparov concluyó hoy en tablas en el movimiento 44 a propuesta de Kasparov.

La partida había sido aplazada el viernes en posición de evidente tablas en el movimiento 41 y en la reanudación Kasparov propuso las tablas luego de solo tres movimientos.

El campeón del mundo, Anatoli Karpov, sigue ganando 1-0 la serie tras la cuarta partida y debe mover las blancas en la quinta que se disputará el lunes.

● EN LA VISPERA

MOSCU, (EFE).— Los soviéticos Garry Kasparov y Anatoli Karpov aplazaron, tras sellar el campeón del mundo el movimiento 41, la cuarta partida de la final por el título mundial de ajedrez.

Tras cinco horas de intensa lucha ajedrecística y plena de sutiles maniobras por parte de ambos grandes maestros, la posición en el tablero parece muy levemente favorable al aspirante, que movió las blancas.

Sin embargo, los especialistas consideran las tablas como el resultado más probable, aunque habrá que esperar el análisis nocturno que harán Karpov y Kasparov con ayuda de sus asesores. La cuarta partida, que era esperada con gran expectativa por ser la primera que se disputaba después de la derrota de Kasparov en la tercera partida, fue en sus primeros cuatro movimientos una repetición de la segunda, concluida en tablas.

En la segunda partida Kasparov había obtenido ventaja en la apertura, y teniendo en cuenta esa circunstancia Karpov optó por una jugada distinta (Alfil A6 en lugar de Alfil B7). El campeón del mundo eligió nuevamente la defensa India de Dama y es de hacer notar que el movimiento cuatro (Alfil A6) en esta variante se introdujo hace relativamente poco en la práctica del ajedrez a nivel mundial.

En el movimiento 12 de las negras de Karpov (Peón C5), se creó en el tablero una situación típica para la mencionada apertura en la cual las blancas tienen una pequeña, pero firme ventaja.

En el movimiento 18 de las negras (Dama E5), sin embargo, los especialistas sacaron la impresión de que Karpov, tras una serie de maniobras estratégicas equiparó la lucha. Kasparov respondió a juicio de los grandes maestros con una jugada excepcional en el movimiento 24 (Caballo C6) y retomó la iniciativa ya que sus piezas quedaron distribuidas en el tablero de manera más armónica y el Alfil en cuadro blanco no tenía oponente, lo que podía influir sobre un eventual ataque contra el Rey negro.

En el movimiento 29 de las blancas, finalmente, Kasparov con Torre C4 impidió el cambio de Peón B y mantiene leves posibilidades de victoria. Tras este movimiento las maniobras estratégicas de ambos rivales se desarrollaron más o menos rápidamente.

Como se puede observar todo resulta bastante reñido y difícil para dar un pronóstico cabal. El análisis final dirá la última palabra.

El título de campeón mundial lo obtendrá el primero de los dos rivales que compiten en este match, que consiga seis victorias.

ETCHEGARAY PUEDE VOLVER A CORRER

La Mesa Directiva de la Comisión Deportiva Automovilística hizo lugar a la solicitud presentada por el piloto Miguel Angel Etchegaray para que le fuera levantada la sanción de un año de suspensión que le fuera aplicada el 28 de diciembre del año pasado mediante la confirmación del Tribunal de Apelaciones de la medida adoptada previamente por la misma Mesa, como consecuencia del hecho de conducta antideportiva, registrado en la competencia de Fórmula Renault Argentina, disputada el 27 de noviembre de 1983 en el Autódromo Municipal capitalino.

La nota del piloto fue considerada y aprobada por la CDA pero su aplicación se vio demorada hasta la correspondiente consulta al Tribunal de Apelaciones, teniendo en cuenta que este último había sido el último organismo que había tomado vista en el tema.

● AL AUTODROMO

La Asociación de 3 CV semipreparados, hará disputar mañana, desde las 13 una competencia de la categoría en el circuito 17 del coliseo porteño.

Desde ya se espera una gran afluencia de público debido a que esta categoría cuenta con muchos adeptos, razón por la cual se prevé que la competencia, desde todo punto de vista, será un real éxito y un espectáculo para los amantes del automovilismo.

FANGIO "CHICO" EN ASCENSO

VOLPONE, Italia, 22 (Especial).— Juan "Manuelito" Fangio, sobrino del quíntuple campeón del mundo de automovilismo, fue invitado a probar el próximo lunes 24 de setiembre, en el legendario autódromo de Monza, una máquina Osella equipada con motor Alfa Romeo de Fórmula Uno.

El joven pilot argentino, interviene en la actualidad en el campeonato italiano de Fórmula Treş, con un Ralt - Alfa Romeo de la escudería del italiano Cesare Gariboldi, donde está demostrando sus condiciones, en cada nueva carrera que se presenta.

El joven Fangio también está a la espera de la confirmación del día en que también ensayará con un Ram - Hart Turbo de Fórmula Uno en un circuito inglés aún sin designar, pero que podría ser Silverstone.

El piloto argentino intervendrá el año próximo en la Fórmula 3000 Europea.

crónica CLASIFICADOS

DENTADURAS SONRIA YA

Extracciones con hipnosis sin dolor, implantes, cirugía, Rayos X, urgencias, estética bucomaxilofacial. Tecnología de avanzada eficiencia profesional. **Centro Odontológico Mecánico Dental.** Con taller propio. Lunes a Sábados 8-21 hs. **Bulnes 1910 PB.** Unica dirección. Consulta gratis. 84-6049 / 97-4113.

DENTADURAS rota acto nueva fija, extracciones. Güemes 3505 PB 1º.

DENTADURAS "SONRIA YA"

Removibles implantadas $a 900 con acrílicos irrompibles sin paladar, sin ganchos, rota arreglo acto 1 hs., taller propio, reformas y agregados. Flojas. urgencias. CENTRO MECANICO DENTAL. Consultas Gratis. Bulnes 1910, PB, 97-4113/84-6049. Unica dirección. De lunes a sábados de 8 a 21 hs.
NOTA: Si tiene problemas bucales, de dentaduras postizas, de estética, busque la sonrisa de "Sonría Ya", donde le serán solucionados en el acto, con rapidez y eficiencia.

GOOD BRIO GANO EN

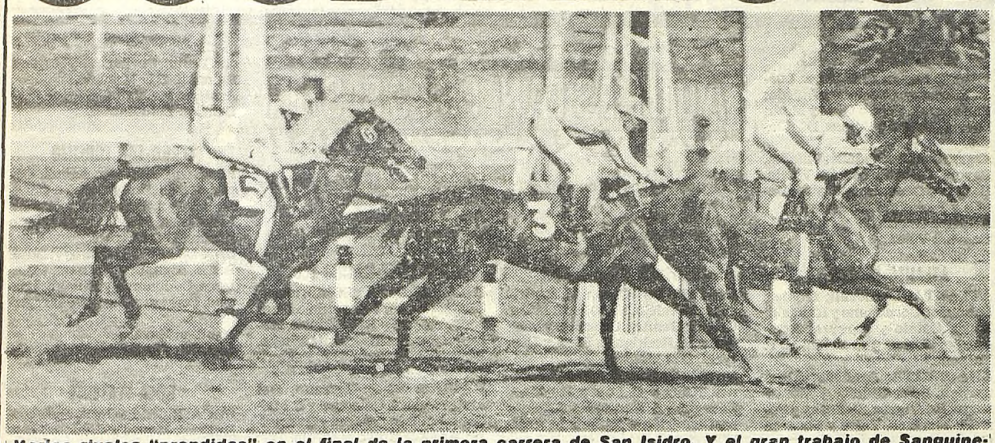

Varias rivales "prendidas" en el final de la primera carrera de San Isidro. Y el gran trabajo de Sanguinetti que "puso" en el disco a La Paienne, mientras no aflojaban las demás. Pagó $a 3,35 y dio clase de guapeza.

Hocico Sobre Lutteur en el Segundo Turno Sanisidrense

A favor de una jornada resplandeciente y de la exclusividad en el turf, San Isidro ofreció un panorama notable en sus tribunas. Poco después del mediodía, los aficionados no dudaron en darle su respaldo a una jornada con todos los atractivos posibles que no comenzó del todo favorable a la lógica ya que los dos primeros turnos ofrecieron una alarmante carencia de favoritos. Fue La Paienne encargada de darle vida al primer pesaje, evitando el golpe de La Turquita y poniendo $a 3,35 en el tope del marcador.

Y si en la segunda volvió a producirse el naufragio, por lo menos la emoción compensó las pérdidas ya que llegaron "pegaditos" Good Brio y Lutteur y solo un hocico fue el balance de la victoria del pensionista de Medina que en el notable registró de 1'9"2/5 para los 1.200 le arrancó la victoria al favorito. Demás está decir que, al compás de sus $a 8,50 y de la presencia de Rock Lang en el tercer puesto, "se infló" una trifecta que anduvo cerca de los dos mil pesos, para ser más concretos $a 1.998,75. De todos modos, para la cátedra hay tiempo de recuperar posiciones...

PROVINCIA: Extracto del Sorteo Realizado Anoche

1
1035 1048 1067 1094 1217 1242 1274 1365 1404 1441 1451 1516 1680 1702 1891 1912

2
2068 2226 2235 2289 2361 2380 2536 2548 2550 2587 2620 2665 2681

2862 Con $a 10.000
2917 2938 2976

3
3142 3294 3342 3473 3559 3572 3640 3757 3758 3857 3965

4
4027 4046

4060 Con $a 35.000
4261 4396 4651 4719 4771 4963 4973

5
5135 5258 5287

5350 Con $a 10.000
5372 5503 5588 5615 5627 5717 5745 5844 5920 5958

6
6018 6024 6032 6065 6074 6141 6146 6179 6260 6287 6316 6356 6368 6425 6473 6513 6549 6715 6801 6850

7
7179 7268 7497 7657 7670 7706 7761 7803 7827 7830 7840 7894 7908 7934

8
8144 8171 8280 8412 8513 8549 8656 8662 8711 8820 8934 8960 8978

9
9033 9037 9077 9091 9102 9131 9185 9193 9198 9307 9352 9435 9464 9465 9792 9875 9987

10
10079 10216 10234 10493 10506

10835 Con $a 10.000
10859 10874 10884 10954 10985

11
11074 11084

11100 Con $a 10.000
11241 11275 11364 11405 11465 11523 11748 11838

12
12000 12006 12018 12097 12192 12244 12277 12442 12462 12566 12608 12613 12732 12749 12838 12866 12916

13
13224 13324 13345 13385 13397 13459 13501 13511 13656 13805 13936 13983

14
14030 Con $a 20.000
14081 14225 14267 14335 14366 14449 14547 14655 14706 14808

14945 Con $a 20.000

15
15089 15118 15435 15441 15468 15486 15515 15587 15606 15821 15839

16
16103 16190 16319 16377

16486 Con $a 10.000
16700

16931 Con $a 10.000
16961

17
17145 17193 17194 17219 17292 17343 17443 17452 17537 17615 17776 17856 17931

18
18217 18285 18370 18419 18589 18590 18597 18637 18729 18745 18759 18811

19
19029 19059 19086 19219 19404 19495 19632 19682 19954

20
20081 20136 20176 20237 20335 20419 20453 20483 20618 20626 20688

20063 Con $a 35.000

21
21112 21445 21588 21592 21609 21664 21773 21791

21800 Con $a 10.000
21829 21901 21936

22
22054 22076 22121

22200 Con $a 10.000

22672 Con $a 20.000
22713 22763 22840

23
23074 23131 23170 23290 23412 23429 23463 23501 23505 23545 23546 23555 23574 23609 23651 23679 23732 23854 23859

24
APROX. 24042 CON $a 10.000
APROX. 24043 CON $a 20.000
APROX. 24044 CON $a 30.000
APROX. 24045 CON $a 60.000

24046 Con $a 4,8 MILLONES

APROX. 24047 CON $a 60.000
APROX. 24048 CON $a 30.000
APROX. 24049 CON $a 20.000
APROX. 24050 CON $a 10.000
24162 24225 24322 24381 24383 24497 24514 24567 24571 24572 24643 24698 24807 24863 24986

25
25086 25156 25184 25286 25314 25334 25488 25509 25560 25801 25804 25855 25875 25888 25915 25999

26
26157 26164 26304

26336 Con $a 80 MIL
26453 26533 26544 26583 26821

27
27159 27166 27209 27244 27288 27315 27518 27640 27908 27919

28
28052 28073 28090 28253 28554 28639 28755 28761 28785 28786 28850 28995

29
29075 29157 29180 29243 29315 29342 29423 29497 29509 29640 29783 29950 29965

30
30300 30415 30467 30485 30596 30598 30663 30764 30768 30774 30791 30801 30856 30920 30960

31
31009 31076 31144 31175 31176 31251 31282 31406 31432 31537 31677 31726 31754 31850

31852 Con $a 50 MIL
31969

32
32186 32326 32368

32375 Con $a 10.000
32580 32635 32907

APROX. 32938 CON $a 1.500
APROX. 32939 CON $a 2.500
APROX. 32940 CON $a 6.000

32941 Con $a 400 MIL

APROX. 32942 CON $a 6.000
APROX. 32943 CON $a 2.500
APROX. 32944 CON $a 1.500

33
33276 33326 33334 33398 33564 33860 33903

34
34026 34241 34259 34340 34581 34691 34699 34719 34731 34808 34895 34913

APROX. 34980 CON $a 1.750
APROX. 34981 CON $a 3.500

34982 Con $a 210 MIL

APROX. 34983 CON $a 3.500
APROX. 34984 CON $a 1.750
34999

35
35042 35049 35109 35308 35662 35720 35817 35820 35899 35902

36
36072 36138 36222 36399 36612 36652 36774 36806 36970 36994

37
37030 37371 37375 37603 37665 37783 37809

38
38039 38103 38242 38800 38989 38999

39
39183 39181 39214 39240 39278 39336

39422 Con $a 10.000
39447 39513 39518 39545 39559 39646 39701 39713 39994

40
40246 40314 40554 40722 40785 40796 40830 40844 40845 40884

41
41009 41041 41092 41094 41242 41371 41408 41628 41670 41772

42
42055 42085 42088 42222 42252 42285 42495 42673 42679 42712 42737 42776 42914 42987 42990 42997

Los 20 Premios Mayores (Progresión 7)

1º con $a	4.800.000	24046	7º con $a	35.000	20063
2º " "	400.000	32941	8º " "	20.000	14030
3º " "	210.000	34982	9º " "	20.000	14945
4º " "	80.000	26336	10º " "	20.000	22672
5º " "	50.000	31852	11º con $a	10.000	2862
6º " "	35.000	4060	12º " "	10.000	5350
			13º " "	10.000	10835
			14º " "	10.000	11100
			15º con $a	10.000	16486
			16º " "	10.000	16931
			17º " "	10.000	21800
			18º " "	10.000	22200
			19º " "	10.000	32375
			20º " "	10.000	39422

RESULTADOS GENERALES

1ª Carrera — Premio PAPPER GOLD — 1.600 Metros

CABALLO	JOCKEY	Nº	Gan.	a Gan.	a 2º	a 3º	Pag.
1 LA PAIENNE 56, V.San'tti		(4)	455955	3,35	1,95		— —
2 La Turquita 56, J.Burgeis		(3)	114200		3,40		13,50
3 S. Secrete 56, J.Val'so		(6)	64920				2,35
4 Bella Prenda 56, M.López		(1)	185660				8,30
5 Danseuse 56, O.Ayude		(2)	470900				3,25
6 Excel Bali 56, J.Caro		(5)	153575				10,50
7 Atentada 56, N.Oviedo		(7)	205470				7,50
U Principona 56, R.Riveiro		(8)	4305				99,99
TOTAL			2239515				

No corrió: Confitura (6).

APUESTA EXACTA (4-3): $a 337,50.

APUESTA TRIFECTA (4-3-6a): $a 866,00.

Ganada por ½ cpo., la 3ª a 1 cpo., la 4ª a 2 cpos., la 5ª a 3 cpos., la 6ª a 4 cpos. Tiempo: 1'35"2/5. Cuidador: E. Ferro. Caballeriza: Ojo de Agua. La ganadora es hija de B. Fables y Pagana. Edad: 3 años.

HIPODROMO DE HURLINGHAM

COMPETIDORES Y DRIVERS PARA EL DOMINGO

1ª Carrera-1.700 Mts.-A las 11.30
Pr. Chúcaro S. Jaguar
1 Arin Impulso, M.Baquero
2 Remolino, A.Costas
3 Carol. Dandy, O.Sánchez
4 Black Oriyero, D.Profilio
5 La Fortunas Int., A.Barilari
6 Aljibe Exótico, R.Vallati
7 Trelpon Chocon, D.González
8 Aljibe Mayoral, J.Paoz

2ª Carrera-1.609 Mts.-A las 12.10
Pr. Lion N. Vionix
1 Mondesir Whip, O.Samad
2 Carol. Timbero, D.Porfilio
3 Albion N. Ventura, I.Caracotcho
4 Albion Ad. Manimap, I.González
5 Carol. Ventajero, R.Rionegro
6 Chúcaro S.Baquero, A.Barilari
7 Chúcaro S. Mojón, O.Galiano
8 Albion N. Hopeles, A.Ventola
9 Nol Sabrina, J.C.Barilari

3ª Carrera-1.700 Mts.-A las 12.50
Pr. Clasificación I
1 Carol. Recluta, R.Rodríguez
2 Trelpon Cholfore, R.Funes
3 Arin Lucio, J.Rodríguez
4 Chúcaro S.Isthar, A.Barilari
5 (Albion Ad. Allur, A.de los Santos
5a(Albion L.Alcatraz, J. de los Santos
6 Lion Adios Vic, A.Devias
7 Chúcaro M.Bruno, R.Cavallaro
8 Lion Rocky Hanover, J.Paez

4ª Carrera-1.700 Mts.-A las 13.30
Pr. Clasificación II
1 Chúcaro Matón, R.Rodríguez
2 Albion Al. Hope, M. Carrosini
3 Papiro Don Candil, L.Scorzo
4 Silver Lorena Ridg., A.Bengolea
5 Saldy E. Quicho, F.Galatti
6 Damir M. Estado, O.Centurión
7 Albion N. Employ, A.de los Santos
8 Chúcaro B.Janeiro, R.Cavallaro
9 Chúcaro S. Salvaje, D.Porfilio

5ª Carrera-1.700 Mts.-A las 14.15
Pr. Especial Primavera
1 Damir Nana, J.Entrecanale
2 Aljibe Lucifer, J.C.García
3 Albion N. Gon, E.Strada
4 Albion M. Ale'drina, A.Ventola
5 Lijero Reino, J.C.Barilari
6 Chúcaro S. Jinete, J.C.Bebegni
7 Carol. Petitero, A.Bengolea
8 Chúcaro B. Ibero, A.Barilari
Suplentes
9 Aljibe Exótico, R.Vallati
10 Albion Ad. Aromigth, A.Fernández

6ª Carrera-1.700 Mts.-A las 15
Pr. Papiro Don Candil
1 Trelpon Chamal, C.Guagliano
2 Saldy E.Rumbo, F.Galatti
3 Chúcaro S.Montao, O.Rey
4 Mondesir Rene, O.de Barga
5 Silver King Ridg., A.Bengolea
6 Albion Jennicart, D.Brandalise
7 Yalet Dorian, A.Barilari
8 Arin Ginger, L.Chamorro

7ª Carrera-1.700 Mts.-A las 15.50
Pr. Mondesir Winner
1 Albion Ad. Hery, P.Pontoprino
2 Trelpon Trenel, R.Rivarola
3 Eneche Resabio, C.Quintas
4 Chúcaro Bravo, R.González
5 Lijero Gitano, M.Alesandroni
6 Albion Donnybrock, H.A.Castro
7 Damir Sanky, O.Samad
8 Trelpon Lonquimay, L.Chamorro

8ª Carrera-1.700 Mts.-A las 16.40
Pr. Francis Good By
1 Albion Cassolino, Mca.Rodrigues
2 Lion N. Adjoin, D.Porfili
3 Chúcaro Marista, H.A.Castro
4 Trelpon Curri Huinca, D.Brandalise
5 Arin Naciente, R.Zitelli
6 Albion Verdun, O.Centurión
7 Chúcaro M. Yaloso, L.Agusti
8 Papiro Don Llamativo, R.Policzluk
9 Saldy E. Niquel, P.Rovito
10 Francis Good By, O.Méndez
11 Arin Garbo, A.Barilari

9ª Carrera-1.700 Mts.-A las 17.35

En esta carrera participarán los cuatro primeros clasificados y confirmados en la 3ª y 4ª carreras, respectivamente.

10ª Carrera-1.700 Mts.-A las 18.30
Pr. Mondesir Waterloo
1 Arin Olimpic, R.DiDario
2 Albion M.Arombill, G.Devias
3 Boy Morry, A.Barilari
4 Eneche Tabaco, R.González
5 Albion M. Landscape, J.Borardinucci
6 Lion N. Vionix, Mca. Terrisi
7 Albion Cascays, M.Devias
8 Albion Ad. Hush, S.Benitez
9 Aljibe Sansetuft, J.A.Bucolo
10 Eneche Melosa, J.Entrecanale

CARNICEROS
inauguración
LUNES 24 A 15 HS.
VENTA POR MAYOR
EN GANCHO
PRECIOS DE REMATE
200 LOTES
VERGARA 174
MORON

UN VIBRANTE FINAL

Aquarelle Sacó a Flote su Favoritismo por Poco: $a 2

1ª Carrera — Premio THEA'S SUN — 1.200 Metros

CABALLO / JOCKEY	Nº	Gan.	a Gan.	a 2º	a 3º	Pag.
1 GOOD BRIO 53, C.Kaar	(6)	253455	8,50	3,60		—,—
2 Lutteur 57, E.Liceri	(5)	860300		1,80		2,50
3 Rock Lang 57, J.Juárez	(4)	132265				16,30
4 Dar Field 55, H.Ponce	(9)	340270				6,30
5 Anblik 57, O.Dominguez	(7)	832545				2,55
6 Combar 57, H.Libré	(1)	377720				5,70
7 S.Eyes 54, J.Romero	(3)	12955				99,99
8 Tantalean 57, J.Val'so	(8)	320410				6,20
TOTAL		3129920				

No corrió: Le Bourget (2).
APUESTA DOBLE (4-6): $a 432,50.
APUESTA EXACTA (6-5): $a 174,25.
APUESTA TRIFECTA (6-5-4): $a 1.998,75.
Ganada por hoc., el 3º a 1½ cpo., el 4º a 1½ cpo., el 5º a 1 cpo., el 6º a 1 cpo. (Bandera verde para el 1er. puesto). Tiempo: 1'9"2/5. Cuidador: G. Medina. Caballeriza: Romina. El ganador es hijo de G. Bloke y Ricchiardi. Edad: 4 años.

3ª Carrera — Premio RATISBONNE — 1.000 Metros

CABALLO / JOCKEY	Nº	Gan.	a Gan.	a 2º	a 3º	Pag.
1 HALOF 57, O.Labanca	(3)	1144260	2,20	1,35	1,50	—,—
2 Sleep 57, J.Ublich	(13)	567710		1,80	1,60	4,50
3 F. Sentido 55, P.Peralta	(4)	315040			2,75	8,05
4 Primate 55, H.Ripoll	(15)	34370				74,15
5 Barrubio 54, O.Conti	(14)	186305				13,65
6 D. Tape 57, R.Barr'co	(9)	213315				11,90
7 Pat'con Big 57, O.Frávega	(9A)	C/9				11,90
8 Doctrinero 57, V.San'tti	(2)	218615				11,65
9 Curriculum 57, A.Cer'tes	(12)	156485				16,25
0 Dorno Alto 53, P.Cruz	(11)	99390				25,60
1 Abd El Krim 57, C.Ber'di	(7)	87890				29,00
2 B. Real 57, J.Yalet	(10)	220095				11,55
3 Wolf 57, D.Orcellet	(11A)	C/11				25,60
4 D. Navideño 57, J.Michelli	(6)	16460				99,99
5 Leo Fe 57, D.Soto	(8)	436040				5,80
U D. Royal 53, A.Aguirre	(7A)	C/7				29,00
TOTAL		3694165				

No corrieron: Cañumel (1) y El Picho (5).
APUESTA DOBLE: (6-3), $a 128,75.
APUESTA EXACTA: (3-1-3), $a 44,00.
APUESTA TRIFECTA: (3-13-4), $a 268,50.
Ganada por: 1½ cpos., el 3º a ½ pzo., el 4º a 4 cpos., el 5º a ½ cpo. y el 6º a pzo. Tiempo: 58"2/5. Cuidador: O. Ojeda. Caballeriza: V. Palermo. El ganador es hijo de: H. Fighter y Aloina. Edad: 4 años.
CANDIDATO DE CRONICA

4ª Carrera — Premio PRUDENCE — 1.600 Metros

CABALLO / JOCKEY	Nº	Gan.	a Gan.	a 2º	a 3º	Pag.
1 AQUARELLE 56, V.Centeno	(10)	1100175	2,00	1,40	1,40	—,—
2 Chatte 56, L.Alz'ra	(12)	163100		4,20	3,05	13,50
3 F. Ball 56, D.Orcellet	(6)	84960			3,30	25,90
4 Anushka 56, G.Sena	(7)	443290				4,95
5 La Neblina 56, E.Bortulé	(5)	509125				4,30
6 N. Larga 54, H.Ripoll	(3)	87285				25,20
7 La Clotilde 52, R.Llanos	(11)	25525				86,25
8 Bike 56, J.Alvis	(14)	23665				93,05
9 Vehemencia 56, J.Val'eso	(13)	409520				5,35
10 Blond Girl 56, C.Pezoa	(10A)	C/10				2,00
11 Cap Tebas 56, L.Zárate	(1)	6000				99,99
12 Ser Roxana 56, R.Rossi	(8)	26395				83,40
13 Escaladora 56, H.Libré	(9)	302100				7,25
U M. Press 53, J.Samp'ni	(4)	10210				99,99
TOTAL		3191460				

No corrió: F. Street (2).
APUESTA DOBLE: (3-10), $a 18,00.
APUESTA EXACTA: (10-12), $a 125,50.
APUESTA TRIFECTA: (10-12-6), $a 2.875,75.
Ganada por: hco., el 3º a 3 cpos., el 4º a ¾ cpos., el 5º a 1½ cpos. y el 6º a ½ cza. (Bandera verde para el 1º puesto). Tiempo: 1'36"1/5. Cuidador: J. C. Echechoury. Caballeriza: La Quebrada. La ganadora es hija de: Logical y A. Tracks. Edad: 3 años.
CANDIDATO DE CRONICA

5ª Carrera 1.000 Mts.

HIPODROMO SAN ISIDRO

MARCADOR		A GANADOR	A 2º	A 3º
1º	10	14,85	3,00	2,05
2º	6		2,10	2,00
3º	3			2,75
4º	7			

A Ganador	APUESTA DOBLE	1er. Place	2do. Place
	407,50		

EXACTA	TRIFECTA
1.163,25	8.357,50

1 Chalaco 56, E.Carello
2 L.Company 56, R.Barrueco
3 T.Dis 56, C.Cáceres
4 Rus Book 56, G.Rizzi
5 M.Nevado 56, D.Orcellet
6 Lofiego 56, V.Sang'tti
7 Abetter 56, E.Bortulé
8 Tar Gard 56, M.Abregú
9 Gr.Lance 53, no corrió
10 A.Rolling 52, O.Módica
11 Lumumba 56, H.Blanco
12 D.Show 56, M.Plana
13 Vernón 56, C.Vera
14 Captive 56, J.Vald'so
15 Ucayali 56, O.Dom'guez

SUPERADA MARCO 48"

Funcionó con poca cantidad de "invitados" el reloj sanisidrense en la mañana de hoy. Dieron la arena normal y Superada fue lo mejor. Veamos.

SUPERADA, A. Vela, 800 en 48" con 12" de final, del lado opuesto; LUPULO, E. Torres, 600 en 35" de los 700 a los 100; NOT DISTURB, C. Vera, 1.000 en 1'3"2/5; HOT FO, E. Viamonte, 800 en 50"; VIDA LIBRE, A. Quiroga, 800 cómodo en 52"; LA PICARDIA, M. Bertorini, 600 en 37" de los 700 a los 100.

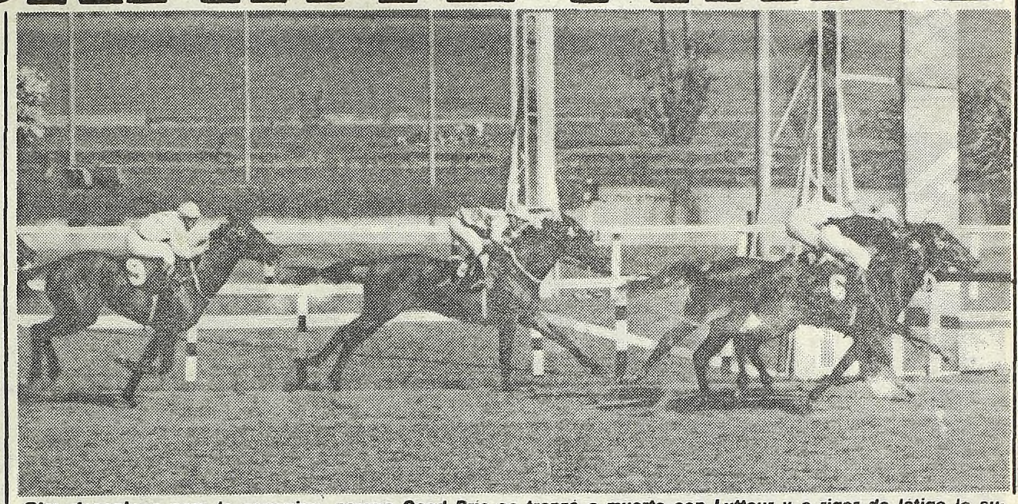

Otro desenlace para la coramina. porque Good Brio se trenzó a muerte con Lutteur y a rigor de látigo lo superó por el hocico, en cuatro rivales más casi en una línea. Sufrimiento para los bolsillos. Pago $a 8,50.

VIERNES ACCIDENTADO

Se anuló la cuarta carrera y Palermo quedó sin 5" y 6". En una jornada que ya había teñido su perfil urticante en la prueba anterior, cuando se resolvió distanciar a Cautivante, pudieron ser mucho más graves las cosas por el error (**involuntario pero error al fin**) del empleado que accionó la luz roja del mástil del Comisariato. Como esa es la "guía" del starter, los caballos largaron sin las clásicas campanadas y la bandera roja al tope. Desde el paredón de los 1.100 metros partieron los rivales, Compromiso le ganó a Contrapunto, pagó $a 12,50 y hasta se llegaron a elevar las chapas en el marcador. Hasta allí, lo que pasó en la pista. Inesperadamente, los altavoces anunciaron que la carrera "no valía" habida cuenta del problema de la suelta sin orden y, consecuentemente, se devolvían todas las apuestas. Desusado al extremo y una pérdida de imagen para el hipódromo palermitano porque (valga la comparación) es como si luego de aparecida la bolilla de la grande ¡se anula la lotería! Afortunadamente, el público de turf tiene esa mansedumbre elogiable, ese "aceptar lo que venga" y no reacciono. **"Obra de la mala suerte"**, versión que surgió de los funcionarios. Es probable o casi seguro que así ocurriera. Pero es de suponer que donde se mueve tanta plata, la máquina debe estar lo suficientemente ajustada como para que esa mala suerte quede afuera.

En definitiva, no hubo "5 y 6", por temor a "deficiencias en la computación". Algunas quejas de los que tenían los $a 12.50 ya en el bolsillo a las jugadas plurales acertadas. Y punto. Pero quedó el antecedente flotando, con ánimos que ya venían caldeados.

Nacional: Extracto del Sorteo de hoy

VEINTE PREMIOS POR EXTRACCIONES DE CINCO CIFRAS: de producirse la repetición de números extraídos, los billetes enteros respectivos acumulan los premios que en cada caso les hubiera correspondido.

UBICACION	PREMIO $a		UBICACION	PREMIO $a	
1	4.000.000	30256	11	20.000	32354
2	400.000	12116	12	20.000	23955
3	200.000	23220	13	20.000	14162
4	100.000	11175	14	20.000	38921
5	80.000	25013	15	20.000	14854
6	60.000	22747	16	12.000	17321
7	60.000	08252	17	12.000	13542
8	40.000	06645	18	12.000	23938
9	40.000	40723	19	12.000	30503
10	40.000	17363	20	12.000	37810

Aproximaciones	$a 50.000	$a 24.000	$a 15.000	$a 11.000	Aproximaciones	$a 10.000	Aproximaciones	$a 5.000
1er.	30255	30254	30253	30252	2do.	12115	3er.	23219
PREMIO	30257	30258	30259	30260	PREMIO	12117	PREMIO	23221

QUINIENTOS OCHENTA Y OCHO PREMIOS POR CATORCE EXTRACCIONES DE TRES CIFRAS: todos los billetes enteros cuyas tres últimas cifras coincidan con las que se indican a continuación tienen premio de **$a 800.-**

069	515	614	748	936
103	586	672	807	971
453	599	697	923	

NOTA: En caso de repetición de cualquiera de las tres cifras extraídas, los billetes enteros correspondientes acumulan el premio tantas veces como se haya repetido el número.

MENDOZA

1º	con	$a	4.000.000	17039
2º	„	$a	280.000	48.879
3º	„	$a	130.000	43.923
4º	„	$a	80.000	6379
5º	„	$a	50.000	17758
6º	„	$a	35.000	18949
7º	„	$a	30.000	37940
8º	„	$a	25.000	20890
9º	„	$a	24.000	37903
10º	„	$a	22.000	36353
11º	„	$a	20.000	40070
12º	„	$a	18.000	29875
13º	„	$a	16.000	23175
14º	„	$a	14.000	29594
15º	„	$a	12.000	21864
16º	„	$a	10.000	33900
17º	„	$a	7.000	33776
18º	„	$a	6.000	20072
19º	„	$a	5.000	46084
20º	„	$a	4.000	14586

SANTIAGO

1º	con	$a	2.000.000	12232
2º	„	$a	100.000	39659
3º	„	$a	50.000	6330
4º	„	$a	35.000	30653
5º	„	$a	18.000	37443
6º	„	$a	1.600	27772
7º	„	$a	1.600	32691
8º	„	$a	1.500	36398
9º	„	$a	1.500	36987
10º	„	$a	1.500	49020

ROSARIO

Nuevamente el hipódromo Independencia será escenario de una atractiva reunión. Mañana, a partir de las 13.30, nueve cotejos y el "quintón" estructurado en pruebas de difícil pronóstico.

Autoestilo SEVEL

Fiat pensó con las ruedas sobre la tierra.

Solamas/Ayer

Garantía superior.

Fiat no inventó la rueda. Pero declaró su independencia.

Fiat logró dotar de suspensión independiente a las 4 ruedas del Super Europa, otorgando una tenida en ruta sin confrontación en su categoría.

Y que hoy ofrecen todos los nuevos modelos italianos.

La prodigiosa sensación de adherencia al piso es resultado de una fórmula constructiva que Fiat ha llevado a la perfección: Tracción delantera.

Optima distribución de pesos en cualquier condición de carga.

Equilibrio entre la geometría de dirección y suspensión. Otro gran pensamiento de Europa, concretado en Argentina por la Tecnología Fiat.

FIAT

SUPER EUROPA

TEJEDORES/AS
MAQUINAS PARA TEJER
SINGER - BROTHER
LADY - KNITTAX
REPUESTOS
ACCESORIOS - SERVICE
ATENCION AL GREMIO
DONOMAQ 109 - CIUDADELA
☎ 657-4117

3 DE FEBRERO

Desde Juan de Garay Hasta hoy su Meta fue Unidad y Progreso

HILOS
PARA COSER
ALGODON - POLIESTER - STREECH
ATENCION A
CONFECCIONISTAS Y TALLERES
DONOMAQ S.A.
D'ONOFRIO 109 - CIUDADELA
☎ 657-4117

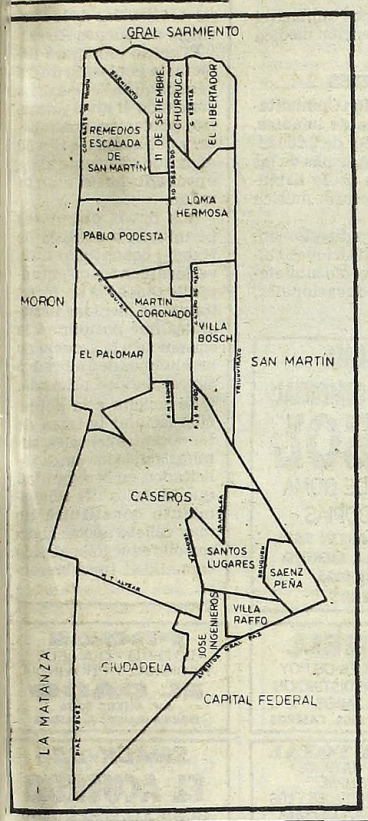

Cuando en 1580, Juan de Garay repartió las tierras de lo que hoy conforma el partido de 3 de Febrero —creado por Ley 6.065, de 1960—, lejos estaba de suponer que la lucha mantenida con Pampas y Querandíes iba a servir para que el progreso fuera dando forma a una comunidad creadora y con un empuje tan fuerte que en poco tiempo hizo de toda la zona un lugar de privilegio. El partido fue puesto bajo la advocación de la **Virgen de la Merced**, cuyas fiestas patronales en celebración del cincuentenario de la entronización de la imagen de la Patrona de la ciudad de Caseros —cabecera del distrito— y del Municipio, se realizarán pasado mañana, lunes, día de **Nuestra Señora de la Merced.** A las 19.30, el obispo **Manuel Menéndez** oficiará una solemne misa en el templo que lleva el nombre de la Virgen y poco después de las 20 se realizará una manifestación religiosa-popular de fe y amor por las calles adyacentes.

● DESARROLLO

Con el devenir del tiempo y hasta constituirse en lo que en la actualidad abarca, el Partido sufrió varias transformaciones, pasando sus solares a depender una y otra vez de Municipios distintos. Así, en el Siglo XVIII, perteneció al curato de **San Isidro**, formado por los actuales Partidos de **San Martín, 3 de Febrero y San Isidro.** Casi a fines del Siglo, un paraje de la zona donde se había levantado un establecimiento religioso franciscano, es denominado Santos Lugares de Jerusalén y en 1825 el lugar pasa a ser parte del curato de **Jesús Amoroso**, integrado por parte del municipio de **San Martín** y el de **3 de Febrero.**

Once años más tarde, el vecindario localizado alrededor de la parroquia de **La Calera**, solicitó la creación de un pueblo, cuyo trazado se inició un año después con el nombre de **Santos Lugares de Rosas.** El lugar no le fue propicio al Restaurador, ya que en 1852, **Urquiza** derrotó sus huestes frente a El Palomar. Más tarde, en 1856, se funda un nuevo pueblo, al que se denomina **General San Martín**, el que por su extensión determinó que se lo elevase a la categoría de Partido el 25 de mayo de 1864. El decreto lleva la firma de **Rafael Obligado.**

Después llegó el ferrocarril y con el el progreso se hizo más rápido. La fecunda labor transformadora de un grupo de vecinos encabezados por **Miguel Magdalena**, auspician la creación de un nuevo partido al que dan el nombre de **Caseros** y que integran los pueblos de **Santos Lugares, Ciudadela, Saenz Peña, El Palomar** y, lógicamente, **Caseros**, erigida en cabecera municipal. Finalmente, la ley de 1960 fijó los actuales límites de la comuna denominada al presente **3 de Febrero.**

● INDUSTRIAS

La importancia de este partido del oeste del Gran Buenos Aires la da la existencia de gran cantidad de empresas industriales, un pujante comercio y el continuo crecimiento edilicio que se manifiesta en sus obras, públicas y particulares, para un mejor desenvolvimiento de la vida cotidiana.

A la derecha, el escudo del Partido de 3 de Febrero, creado por ley en 1960; sobre la izquierda, plano del municipio integrado por 15 pueblos, teniendo a Caseros como cabecera.

Red de Agua Potable Para 200 Familias

La villas **"La Esperanza"** y **"Remedios de Escalada"**, de **Pablo Podestá**, fueron beneficiadas con la instalación de una red de cañerías de agua potable, que favorecen a 200 familias de escasos recursos radicadas en esa villas. En un esfuerzo mancomunado de la Municipalidad de 3 de Febrero, que aportó material y asesoramiento; la Cooperativa Martín Coronado, que entrega el agua, y los vecinos que pusieron la mano de obra, pronto el preciado líquido fluyó constante por esas arterias para beneplácito de la población. La ceremonia inaugural contó con la presencia del intendente comunal, doctor **Héctor Roberto Dátoli**; el presidente de la Cooperativa Martín Coronado, doctor **Salvador Prezzavento**; el titular de la Sociedad de Fomento Remedios de Escalada, **Julio Cabrera**; la presidenta de la Comisión Vecinal, **María de González**; representantes del Ejecutivo comunal, y gran cantidad de público.

Al hablar, Cabrera destacó la labor realizada por los vecinos, en tanto la señora de González manifestó su satisfacción por la obra que permitirá el progreso de la zona. Enseguida, el intendente Dátoli, Prezzavento y Cabrera procedieron a librar el paso del agua, en medio de los aplausos de los presentes.

El presidente de la Cooperativa reseñó luego la breve historia del logro y por último, Dátoli expresó que **"más allá de toda idea partidaria, está nuestra vocación; nuestra obligación de hombres al servicio de su gente".**

El intendente de 3 de Febrero, Héctor Roberto Dátoli, abre el paso al líquido vital. Buena realidad.

FABRICACION Y REPARACION DE INDUCIDOS, DINAMOS, ARRANQUES, ALTERNADORES Y ESCOBILLAS.
ITAR BOBINAJES
(EN SU NUEVA DIRECCION)
CAMPOS - SOLENOIDE - REGULADORES
BUJES - IMPULSORES.
AV. PADRE ELIZALDE 601 - ESQUINA LINIERS
CIUDADELA

SUPERMERCADO
"LA ECONOMIA"
1º Y UNICO EN LA ZONA
RUTA 8 Km. 21,600
LOMA HERMOSA
☎ 769-2413

Sol'o Luces
ILUMINACION - REGALOS
Fabricación y Venta de Artefactos de Iluminación
ILUMINE SU CASA EN 5 CUOTAS
TARJETAS DE CREDITO DESCUENTO 20%
AV. MITRE 3379 - CASEROS - TEL. 750-5257

1º COMPRO TUTTI
COMPRAS-VENTAS-CANJE MANO A MANO
Ramón L. Falcón 3178 A mts. Gral. Paz - CIUDADELA - Tel.: 653-7666

PRIORIDAD MUNICIPAL

Un Camino de Realizaciones en Beneficio de la Comunidad

A partir del 11 de diciembre pasado, día de asunción de las autoridades constitucionales en la Comuna, se han venido realizando trabajos en los distintos sectores del ámbito municipal. Sobre el particular, la oficina de prensa de la Municipalidad informó que desde el 15 de mayo a la fecha se repararon 2119 luminarias, 434 semáforos. Además se cambiaron y repararon columnas de alumbrados y se está efectuando el recambio de 800 lámparas incandescentes del centro comercial de Santos Lugares.

● BACHEO Y HORMIGON

Personal de la Secretaría de Obras Públicas se encuentra abocado a una intensa actividad en lo que hace a reparación de calles. En tal sentido puede enumerarse que desde el mes de abril se efectuaron: sellado y toma de juntas: 47.300 ml, bacheo: 700 m2; material caliente: 500 m2; hormigonado: 220 m2; adoquinado: 60 m2; corte de yuyos y pastos: 8.880 m; desbarre de zanjas: 14.860m; profundización de zanjas: 4220 m; desmonte: 85 m2; limpieza de sumideros 300 bocas y desobstrucción de cañerías en diversas calles del Partido.

● TRACCION MECANICA

Al hacerse cargo de la Secretaría la nueva administración encontró que las máquinas y vehículos destinados a la misma estaban en un total estado de abandono. Desde entonces personal de esa área está abocado a revertir la situación, habiéndose reparado hasta el momento aproximadamente entre el 40 y 50 % del material.

Además se repararon las bocas de expendio de gasoil que funcionan en Tracción Mecánica, lo que trajo aparejado el ahorro en combustible en el orden de un 120 %.

● EDUCACION, SALUD Y DEPORTES

Todos los sábados de 10.00 a 16.00 se desarrolla una intensa labor comunitaria con 320 niños totalmente carenciados (80 niños por Centro) en cuatro Centros Deportivos correspondientes a: Centro Deportivo Municipal N° 1; Club Once Corazones; Soc. de Fomento Barrio Churruca y Soc. de Fomento Villa Arenales.

Esta actividad comprende también el desayuno, almuerzo y atención médica integral.

● JARDINES DE INFANTES

De la Dirección de Acción Comunitaria dependen 21 jardines de infantes, donde concurren alrededor de 2.200 niños de Tres de Febrero. Además de las maestras jardineras con título habilitante cuentan con profesores de música y de educación física.

Esta Dirección colabora directamente con las diferentes instituciones culturales del partido, tales como bibliotecas, establecimientos educacionales, etcétera.

Se Hará el día 5 el Censo Escolar

El 5 de octubre se efectuará en todo el ámbito de Tres de Febrero el operativo censal, programado por la Dirección General de Escuelas de la Provincia de Buenos Aires.

El censo procurará detectar la población de 6 a 14 años que no cursa ni ha concluido el nivel primario, población analfabeta, y población de 15 a 50 años que solamente haya aprobado hasta cuarto grado.

Los datos obtenidos permitirán a equipos de trabajo constituido a nivel local con representantes de todos los sectores, tomar las medidas inmediatas que posibiliten la asistencia a la escuela de los alumnos de 6 a 14 años sin escolaridad primaria.

Se solicita a la población facilitar la tarea de los docentes censales, suministrando los datos solicitados, en la seguridad que el éxito del relevamiento constituirá un muy valioso aporte al desarrollo educacional de la comunidad tresfebrerense.

FH
FRIGORIFICO
Franceschi Hnos. S.R.L.
GENERAL URQUIZA 4785
☎ 750-1338
CASEROS

ZAPATILLERIA Y ZAPATERIA
ANAHI
PRECIOS DE FABRICA
OFERTAS
CAFERATA 5608
LA ESQUINA DE CHELITA
CASEROS

TAPICERIA-BLANCO-DECORACIONES
LA MONONA
Juego sábanas 2 plazas 3 piezas ..... $a 1.490.-
Voile poliester doble ancho estampado, el mt. ..... $a 299.-
Alfombras costados cama, el par ..... $a 699.-
Colchas telar de 2 plazas ..... $a 1.290.-
Cortina española alto 2,40 varios diseños ..... $a 699.-
¡NO OLVIDE! AVENIDA GENERAL PAZ 43
Junto al Cine Liniers - CIUDADELA - ☎ 653-1527

HOY CLAUSURA
"ESTUDIANTINA 84"
Con desfile de carrozas, gran baile y elección de la reina en Santos Lugares
Municipalidad de Tres de Febrero

LIBRERIA
PAPELERIA COMERCIAL
EL SOL
SELLOS DE GOMA
FOTOCOPIAS
AV. SAN MARTIN 2896
ESQUINA LA MERCED
☎ 750-4036
CASEROS

HUGO OLIVA
LETRISTA - DIBUJANTE
CHACABUCO 651 - CIUDADELA
T.E. 653-3421. PIDA PRESUPUESTO

DENADELLA
PERFUMERIA
J. B. ALBERDI 4701
ESQUINA SAN MARTIN
Frente Estación CASEROS

INMOBILIARIA
LORENZO H. FIRMANI
A. SABATTINI 4822 - CASEROS
☎ 750-3152
LOTES - PROPIEDADES

ILUMINACION CASEROS
Apliques-Veladores
Colgantes-Spot
LAMPARAS DE PIE
3 DE FEBRERO 2901
Tel. 750-0972. CASEROS

BONNELL
PARA LA MUJER DE HOY
UN TOQUE DE DISTINCION
EN CALZADOS
3 DE FEBRERO 2608. CASEROS

PRODE
LOTERIA - QUINIELA
NACIONAL Y PROVINCIA
EL DADO
AV. MITRE 5206
ESQUINA OLAVARRIA, CASEROS

DIETETICA
ULTRAMARINO
ESPECIAL - LEGUMBRES - FRUTAS SECAS
AV. URQUIZA 4695 ESQ. AV. SAN MARTIN
CASEROS

FABRICA DE ZAPATILLAS
"ESPUELA"
FRAY JUSTO SANTA MARIA DE ORO 4755
Y AV. SAN MARTIN 1490 - CASEROS
T.E.: 750-0628

KOKET
Confitería
Bowling
AVDA. SAN MARTIN 2265
CASEROS, PART. 3 DE FEBRERO

MUSICA TOTAL
DISQUERIA - REGALOS
COMO SIEMPRE.
LAS ULTIMAS NOVEDADES Y LOS MEJORES PRECIOS DE PLAZA
A. FERREYRA 2563. CASEROS
☎ 750-5151

SNACK-BAR
EL ACUERDO
FRENTE A LA MUNICIPALIDAD
J. B. ALBERDI 4839. CASEROS

PARRILLA "BICHO RARO"
BANQUETES - DESPEDIDAS
RUTA 8 KM. 21,350 N° 9762
LOMA HERMOSA

AMERICAN POOL
UN LUGAR DISTINTO EN CASEROS
SNACK BAR - TRAGOS - JUEGOS
AVENIDA URQUIZA 4884 - CASEROS

ACUMULADORES
ALPAX
AV. SAN MARTIN 3374. CASEROS
PEDIDOS AL T.E. 37-8836

SCOPEL Y ASOCIADOS
PRODUCTORES DE SEGUROS
OPERAMOS EN TODOS LOS RAMOS
FISCHETTI 4702. CASEROS
T.E. 750-1220
DESCUENTOS CON ESTE AVISO

DISTRIBUIDORA
NOR-FER
VENTA DE GALLETITAS AL POR MAYOR
SOLICITE CORREDOR AL T.E. 754-2201
AV. MITRE 4919 - CASEROS

DUPLICACION - FOTOCOPIAS - IMPRENTA
TODOCOPIA
3 DE FEBRERO 3033 - ☎ 750-3950
CASEROS

PARRILLA Y CERVECERIA
LOS AMIGOS
URQUIZA 4665 - CASEROS
A MTS. DE AV. SAN MARTIN

CASA VELTRI
MUEBLES
DECORACIONES-TAPICERIA
Exposición y Ventas: 3 DE FEBRERO 2921
Fábrica: PUAN 5631. V. MATHEU
CASEROS

AUTOSERVICE
MAYCA
COMESTIBLES
ART. DE LIMPIEZA
AV. SAN MARTIN 1227. CASEROS

CREACIONES
Marian's
CALZADO FINO
MARROQUINERIA
BELGRANO 4793 - CASEROS

DESCUBRA MARTIN CORONADO Y COMPRE...

LA MODERNA
ART. PARA CABALLEROS
ROPA DE TRABAJO
OFERTAS ESPECIALES
RAMON FALCON 3115. CIUDADELA

PRODE - QUINIELA - LOTERIA
TODOCOPIA
J. B. ALBERDI 4867. CASEROS
☎ 750-0651

CONFITERIA
"PAOLA"
SERVICIO DE LUNCH
ELABORACION PROPIA
SAN LORENZO 1755
M. CORONADO

AUTOSERVICIO
Cammi II
LOS MEJORES PRECIOS DE LA ZONA
SAN LORENZO ESQUINA ALEM (M. CORONADO)
MORENO 4171(BILLINGHURST)

FIAMBRERIA Y QUESERIA
"LA FUENTE"
GRANDES OFERTAS
A. ARGENTINA Y HUMBERTO I
FRENTE ESTACION MARTIN CORONADO

MAQUINERIA
LOMA HERMOSA
Venta de máquinas de coser industriales familiares. Nuevas y usadas.
Canjes, service y repuestos
RUTA 8 N° 9846. KM 21,600
LOMA HERMOSA

DISTRIBUIDORA
ROM-CEC
PRENDAS DE VESTIR
DAMAS Y CABALLEROS
VENTAS POR MAYOR Y MENOR
RIVADAVIA 12684. CIUDADELA

KIOSCO
"EL CHIVO"
CIGARRILLOS - GOLOSINAS
PANCHOS - CAFE
ABIERTO LAS 24 HORAS
HUMBERTO I PEGADO A Y.P.F.
MARTIN CORONADO

RESTAURANT - PARRILLA
"FRAY MOCHO"
CARNES Y ACHURAS DE 1ª CALIDAD
ATENDIDO POR SUS DUEÑOS
HUMBERTO I 6461
M. CORONADO

PERFUMERIA
AVENIDA
SU PERFUMERIA EN CASEROS
AV. SAN MARTIN 2255
CASEROS

FLORENCIA
SANDWICHERIA - COMIDAS CASERAS
PASTAS AL FORNO
POSTRES VARIOS - SELECTA BODEGA
FISCHETI 4706 - CASEROS

HELADOS
"DANUBIO"
POSTRES HELADOS
VENTAS POR MAYOR Y MENOR
SAN LORENZO 1836, M. CORONADO

BICICLETERIA
EL DIABLO ROJO
AGENTE OFICIAL LEGNANO Y OLMO
AV. SAN MARTIN Y BELGRANO
CASEROS

ALAN
HOMBRES
AV. SAN MARTIN 2293
Y AV. URQUIZA 4755
CASEROS

SANITARIOS
"EL TIO"
TODO PARA EL AGUA Y GAS
HIDRO-BRONZ
CAÑOS PLASTICOS
GALVANIZADOS
ACCESORIOS
HUMBERTO I 7475
MARTIN CORONADO

mar.co
propiedades
SAN LORENZO 1793
☎ 769-0963
MARTIN CORONADO

CALZADOS
"LIMAY"
DAMAS - NIÑOS
CALZADO DEPORTIVO
SAN LORENZO 564
MARTIN CORONADO

COMPOSTURA DE CALZADO
SISTEMA AMERICANO
"EL TRIANGULO"
50 MTS. ANDEN ESTACION M. CORONADO

REALIZACION COMERCIAL
AMERICA PRODUCCIONES
35-8841

"VIA BIANCA"
CON CALIDAD
Y BUEN GUSTO
PRIMEROS EN EL VESTIR
SAN LORENZO 591 - Pte. ESTACION

AGENCIA
"MARTIN CORONADO"
LOTERIA - PRODE - QUINIELA
NACIONAL Y PROVINCIA
FRENTE ESTACION M. CORONADO

CASA KIMBO HNOS.
TALLER DE INSTRUMENTAL DEL AUTOMOVIL
REPARACIONES EN GENERAL
LIMPIA PARABRISAS
CALEFACTORES
HUMBERTO I N° 8361
MARTIN CORONADO

ZAPATERIA
TU Y EL
DAMAS:
SAN LORENZO 1849
CALZADOS DEPORTIVOS:
SAN LORENZO 1796
MARTIN CORONADO

PARA OBRAS PUBLICAS

● Se Concretan los Trabajos del Pluvioducto Ramal IV

La necesidad de contar con un sistema de desagües pluviales en el partido de 3 de Febrero, que permitiese un mejor desagote de las áreas que integran el sistema del denominado desviador de la Cuenta del Arroyo Maldonado hacia el Arroyo Morón, la Secretaría de Obras y Servicios Públicos de 3 de Febrero comenzó las correspondientes gestiones ante el Ministerio de Obras Públicas y la Dirección de Hidráulica de la Provincia, a efectos de lograr el inicio de la construcción de un pluvioducto que permita dar solución definitiva a las molestas inundaciones que permanentemente afectan a Villa Parque Caseros

Tales gestiones dieron sus frutos y hace poco más de un mes comenzaron las obras correspondientes al ramal IV de desagües, cuyo colector principal corre por la avenida Marcelo T. de Alvear. Una vez terminados los trabajos, permitirán dejar fuera de servicio elwanjón que actualmente se extiende paralelo a la avenida Justo José de Urquiza, motivo de graves inconvenientes para el vecindario y muy peligroso para el tránsito de vehículos.

La envergadura técnica de la obra es notable y su ejecución demandará un término estimado de 16 meses de trabajo continuo. Ello traerá como resultado el saneamiento integral de toda la cuenca, con lo que podrán programarse obras de mejoras en los pavimentos que en la actualidad se encuentran afectados.

La construcción de este pluvioducto se inició en Marcelo T. de Alvear y Lisandro de la Torre, para proseguir por esta, Carlos Tejedor y Perú. Tendrá varios subramales integrados por las calles Perú, Nuestra Señora de la Merced, Belgrano, Moreno, Lamadrid y otros, hasta llegar a la avenida Justo José de Urquiza.

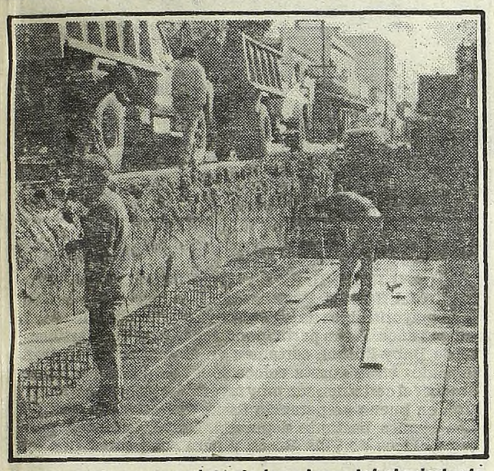

La presente es una vista de las obras del pluvioducto Ramal IV que se inició en el Partido de 3 de Febrero.

ESCUELA DE AUXILIARES DE ENFERMERIA

El intendente **Dátoli** inauguró la Escuela de Auxiliares de Enfermería del municipio de 3 de Febrero, señalando que "de sus filas saldrá en el futuro el personal idóneo, complemento necesario de los profesionales de la medicina".

El acto se realizó en el salón auditorium del Centro Municipal de la Salud, con la presencia de funcionarios comunales y alumnos de la citada escuela, a los que Dátoli instó a **"incorporar los conocimientos dentro de uno mismo para pasar el examen de la vida que es inexorable", en otra parte de su disertación.**

FABRICA DE CALZADO DEPORTIVO
VENTA ESPECIAL AL PUBLICO
GRANDES OFERTAS
27 al 33 ..... $a 650.-
34 al 44 ..... $a 750.-
¡DE CUERO!
AV. SAN MARTIN 2060 y 3 DE FEBRERO 3009 ESQ. MITRE CASEROS

LA TREGUA
Café - Chopp
Av. GAONA 3904
CIUDADELA
653 - 0672

INMOBILIARIA
OSCAR GRALATTO Y CIA.
AGENCIA DE VIAJES Y TURISMO
TRES DE FEBRERO 2728
CASEROS
☎ 750-1932/5559

PIZZERIA MURAROA
PIZZA POR METRO
SANDWICHES FRIOS CALIENTES
PANCHOS GIGANTES (33 CM)
SUPER-PLATOS COMBINADOS
JUGOS DE FRUTAS NATURALES
COPAS HELADAS
GAONA 4277 - CIUDADELA

NUEVA PERFUMERIA SOCIAL
● Perfumería y art. de limpieza.
● Tratamientos capilares y gabinete de cosmetología atendido por profesionales.
● Este mes GRANDES OFERTAS.
1° DE MAYO 1126 - RUTA 8
(entre Banco Cooperativo de Caseros y Provincia) LOMA HERMOSA
Y PROXIMAMENTE:
AUTOSERVICIO MAYORISTA DE ARTICULOS DE PERFUMERIA Y LIMPIEZA
RUTA 8 (ALTURA KM 21,200)

N. J. COLONNA PROPIEDADES
AV. AMERICA 757
☎ 757-2297. SAENZ PEÑA
CALLE N° 3 Y 43
☎ 388. SANTA TERESITA

PINTURERIA
DI PRINZIO E HIJOS
LINEA AUTOMOTOR - OBRA
DILUYENTES Y ACCESORIOS
W. DE TATA ESQ. J. M. BOSCH
CASEROS

FABRICA DE CARPAS Y CAMPERAS
Albatros Camping
¡OFERTAS IMPOSIBLES!
CARPAS: 4/5 PERSONAS $a 11.000.-
6/7 PERSONAS $a 13.900.-
BOLSA DE DORMIR: $a 1.890.-
CAMPERAS:
GABARDINA Y TOALLA $a 1.690.-
AV. SAN MARTIN 2908. CASEROS

TALLER DE RECTIFICACION
"SAENZ PEÑA" de HERNANDEZ HNOS.
AJUSTE COMPLETO DE MOTORES DIESEL Y NAFTEROS
AV. AMERICA 545 1674 SAENZ PEÑA

ERICE MODAS
ELSA SERRANO - AWADA
MARIE FRANCE - VICUÑOL
BARBARELLA
W. DE TATA 5504. CASEROS
TEL. 750-6764

SERVI HOGAR II
SALUDA A SUS VECINOS
REP. DE ELECTRODOMESTICOS Y BOBINADOS EN GENERAL
RAMON L. FALCON 3357
CIUDADELA

JACKIE MODAS
AV. SAN MARTIN 2051 CASEROS

FABRICA DE PASTAS FRESCAS
LA MILAGROSA
DE JOSE FERRARO
EN SUS DOS DIRECCIONES: AV. SAN MARTIN 2270, CASEROS y HUMBERTO I Y BLAS PARERA. MARTIN CORONADO

RUBI MOTOR
REPUESTOS Y ACCESORIOS DE MOTOS
AV. SAN MARTIN 1858
TEL. 750-9531
CASEROS NORTE

REFRIGERACION TAMAR
HELADERAS
ACONDICIONADORES
WENCESLAO DE TATA 4709
T.E. 767-0228 - CASEROS

PERFUMERIA ANGIE
CAMBIO DE DUEÑO
LINEA DE BELLEZA
REGALOS - PERFUMES
¡PRECIOS INCREIBLES!
AV. SAN MARTIN Y URQUIZA
CASEROS

DESDE 1960 EN LA ZONA
INMOBILIARIA 1°. de Mayo
O. L. FERRARI
MARTILLERO PUBLICO - COLEGIADO 905 - SAN MARTIN
PROPIEDADES
☎ 769-0992
RUTA 8 KM. 21,300
☎ 769-0992
1657 - LOMA HERMOSA
PTO. TRES DE FEBRERO

CASA ATILIO
de E. y H. VENANZONI
FERRETERIA
PINTURERIA
SANITARIOS
SANTOS VEGA 6781 VILLA BOSCH

FABRICA
INTERIORES de PLACARDS
PUERTAS PLEGADIZAS
MUEBLES DE COCINA
"HOY DECORACIONES"
OFERTA: PISO ALFOMBRA M² $a 460
AV. URQUIZA 4765 - CASEROS
☎ 750-0735

UNIDAD PARA EL PROGRESO
ACI VILLA BOSCH
ASOCIACION DE COMERCIO E INDUSTRIA DE VILLA BOSCH

ZAPATERIA ZAPATILLERIA "PATOLANDIA"
SANTOS VEGA 6015
VILLA BOSCH

CASA FADAR
MAYORISTA
Oferta especial: Cuaderno Gloria x 12: $a 7.90. Cuaderno Gloria x 84 t/d $a 85.- Cuaderno 9 de Julio x 96 t/d $a 80.- Shampú sachet crema: $a 5.- Enjuague Savia Vegetal Inecto: $a 7.-
BLAS PARERA 1029 - VILLA BOSCH
PEDIDOS AL 751-2771

ESSO
SERVICENTRO VILLA BOSCH
SANTOS VEGA 1520. 751-1427

CONFORT
TONY'ANI
MUEBLES
ART. PARA EL HOGAR
CREDITOS
SANTOS VEGA 7167. VILLA BOSCH

AUTOSERVICIO "NOSOTROS DOS"
SANTOS VEGA 6930
VILLA BOSCH

HELADERIA "FIRENZE"
ELABORACION A LA VISTA
EL MEJOR HELADO AL MEJOR PRECIO
COMPRUEBELO
MIGUEL ANGEL 5477
FTE. A ESTACION

braca propiedades
ALFREDO MARIO BRACA
COL. S. M. 1197
DE LA CAMARA INMOBILIARIA ARGENTINA
S. VEGA 788 - VILLA BOSCH
☎ 751-4011

BEBES - NIÑOS - JOVENES
CREACIONES "ANDREA"
DE MARY GIACOMOZZI
EXCLUSIVIDAD EN LA ZONA:
PIRUETA - 49 R
SANTOS VEGA 926
VILLA BOSCH

TALLERES GRAFICOS "JUNIN"
IMPRESIONES COMERCIALES
PARTES DE ENLACE - ESTAMPAS
ASESORAMIENTO Y CREACIONES
BLAS PARERA 1006
1682 VILLA BOSCH

AUTOSERVICIO STATUS
W. DE TATA 5577 - CASEROS
STOS. VEGA 6780 - VILLA BOSCH
E. HUERGO 1114 - VILLA BOSCH

ZAPATILLERIA "TITO'S"
DEPORTES
TROFEOS
SANTOS VEGA Y MONTEAGUDO
VILLA BOSCH

CASA ROMAX
RUBEN Y JORGE SCARDINA
ACCESORIOS
PARTES DE CARROCERIAS
SANTOS VEGA 1951. TEL. 769-2332
MARTIN FIERRO 1590. V. BOSCH

FIAPI
AUTOSERVICIO MAYORISTA DE COMESTIBLES
SANTOS VEGA 7733
VILLA BOSCH

FIAMBRERIA Y QUESERIA "SANTOS VEGA"
VARIEDAD EN FIAMBRES Y QUESOS
SANTOS VEGA 6520
VILLA BOSCH

BIASELLA HNOS.
AMOBLAMIENTO INTEGRAL DE OFICINAS
FABRICA DE SILLAS Y SILLONES
MARTIN FIERRO 6937 ☎ 769-3718 V. BOSCH

DEPORTES JORGE
SOLVENCIA PROFESIONAL EN ART. DEPORTIVOS
Agente oficial de las mejores marcas del mundo. En zapatillas, tenis e indumentaria deportiva. Servicio especial en encordados a la vista y en el día.
EL PAYADOR 399 - FRENTE ESTACION
VILLA BOSCH

EXPRESO SMIRAGLIA
FLETES AL INSTANTE
VIAJES AL INTERIOR
REMOLQUES
S. VEGA 1099. T.E. 751-6424

PARA SU BUEN COMER Y BEBER

Muchos y variados son los lugares para comer y beber bien en 3 de Febrero y si usted quiere conocer datos, tome nota:

"Fray Mocho", parrilla de acogedor ambiente, en Avenida Humberto I, a tres cuadras de la estación Martín Coronado. La mejor carne de exportación. Inaugurado hace pocos meses, ha logrado ya una clientela selecta y fiel.

"Lo de Sergio", restaurante donde la amabilidad se une a la exquisitez de su cocina. Disfrútela en Avenida La Plata a una cuadra de Rodríguez Peña, Santos Lugares.

"El Tano Titi" ofrece su cena show de los sábados, desde las 22, con la participación, entre otros de Roberto Alcorta, Claudio Marcelo, Edith Maldonado, Alicia Rondeau y Los Changos. M. T. de Alvear 2291. En la semana, almuerzo y cena con achuras y carnes de calidad.

"Restaurante Ciudad Jardín", donde Carlos Valerio Cabrera brinda a sus amigos la mejor calidad en brochettes en todo El Palomar. A la hora del postre, "Valerio" es la recomendación.

"El Orensano", en Donofrio 28, Ciudadela, es tradición de buen comer hace 28 años en 3 de Febrero. Esmerada atención y una especialidad: pastas caseras.

"Maracaibo", el restaurante de Mario Andersen y su gran equipo, lo espera en la esquina de Avenida San Martín y Marco Polo, de Caseros. Lo mejor en grato ambiente, con buena música y la mejor atención. Un momento para deleitarse con esquisiteces.

"Los Amigos", algo "distinto" en parrilla, atendida por sus dueños, Picone y Bataglia. Para tenerlo en cuenta a la hora de almorzar o cenar y disfrutar de los más variados platos con carnes de exportación.

"La Piedra", una pizzería para probar la gran variedad de gustos en ambiente agradable. Avenida General Paz y Rivadavia, lado provincia, paraíso del buen comer. Las picadas y los tragos largos, una sorpresa para el comensal.

"Parrilla Ruta 8", donde la familia de Don Pedro lo aguarda para ofrecerle la mejor parrillada del camino. Pruebe el vacío a la sal y opine. Lo hacen a la perfección y en abundante cantidad. Deléitese en Ruta 8, kilómetro 21,500.

3 de Febrero, como se puede observar, posee buena cantidad de lugares donde "hincar el diente", algunos con espectáculos y todos con la proverbial atención que dispensan quienes hacen de la gastronomía un arte al servicio del buen gourmet.

Un Equipo con Muchas Posibilidades

EQUIPO JUVENIL DE LA SOCIEDAD DE FOMENTO DE VILLA BOSCH: Pertenecen a la categoría 74 y son en gran mayoría niños de la zona cuya edad oscila entre los 7 y los 13 años. Están participando en la Liga SanMartinense de Baby-Fútbol, certamen en el cual se encuentran ubicados en la cuarta colocación. Las posibilidades de obtener el certamen son muy favorables ya que se encuentran en buena preparación física, demostrando además una técnica bastante depurada. Bravo, entonces, para estos chicos de Villa Bosch y para sus padres, que los acompañan a todas partes.

YPF
ESTACION DE SERVICIO KILOMETRO VEINTE
AV. MITRE 4110 - CASEROS

SNACK BAR - POOL "Z"
AV. RIVADAVIA 12.026
CIUDADELA

LS JEANS VAQUERIA
ROPA INFORMAL PARA GRANDES Y CHICOS
MODA UNISEX
RIVADAVIA 11.704 - CIUDADELA

BIENVENIDOS A EL PALOMAR
EL HOGAR
BAZAR - PLASTICOS
REGALOS
MARCONI 202 - EL PALOMAR

OPTICA ROVERS
LENTES DE CONTACTO
RECETAS ANTEOJOS DE SOL
BOULEVARD SAN MARTIN, 50
SUCURSAL: BOULEVARD SAN MARTIN, 3102
EL PALOMAR

CIUDAD JARDIN RESTAURANT
BOULEVARD SAN MARTIN 2967
CIUDAD JARDIN
EL PALOMAR

PLASTICOS CASEROS
CAÑOS Y ACCESORIOS PLASTICOS
CLOACAL - PLUVIAL
AGUA CALIENTE Y FRIA
TODO PARA LA CONSTRUCCION
BOLIVIA 3104
ALTURA MITRE 3800
CASEROS

ABERTURAS LOMA HERMOSA
de A. LUIS KALITKO
PUERTAS Y VENTANAS
CARPINTERIA DE CHAPA PLEGADA
HIERRO, ALUMINIO Y MADERA
RUTA 8, KM 21,100 ESQ. MADRID
VILLA LOMA HERMOSA
☎ 769-0934

GRANJA, FIAMBRERIA Y ROTISERIA
OLGUI
ART. REGIONALES - VINOS FINOS
AV. AMERICA 559 - SAENZ PEÑA

ITAR
ESCOBILLAS PARA AUTOMOTORES
ELIZALDE 601 - CIUDADELA

KIOSCO Y BIYUTERIE SAN MARCOS
LENCERIA - JUGUETERIA
PERFUMERIA - NOVEDADES
R. L. FALCON 3203. CIUDADELA

KIOSCO LAYA
HELADOS - GASEOSAS
GALLETITAS - GOLOSINAS
AV. RIVADAVIA 12.214
CIUDADELA

CONFITERIA Y PIZZERIA "VENECIA"
PIZZAS PARA LLEVAR
UN LUGAR DISTINTO EN CIUDADELA
RIVADAVIA 12.600
FRENTE A LA ESTACION

RODADOS VAZQUEZ
ARTESANIA EN BICICLETAS
GAONA 4101. CIUDADELA

Y SEGUIMOS PASEANDO POR VILLA BOSCH

PERFUMERIA RUBYAL
SANTOS VEGA 900 Y SANTOS VEGA 6492
VILLA BOSCH

PANCHO PROPIEDADES
BAZZINI 1151 - VILLA BOSCH
☎ 769-3329

NOVIAS PASUMAY
VENTA Y ALQUILER A ESTRENAR
SE ACEPTAN TELAS
FACILIDADES
EL PAYADOR 5616. VILLA BOSCH
A 1 CUADRA ESTAC. VILLA BOSCH

ALFA
TRANSPORTES - MUDANZAS
SEMIRREMOLQUES
SERVICIO INTEGRAL DEL FLETE
AV. TRIUNVIRATO 6074 - VILLA BOSCH - TEL. 751-6397

PERFUMERIA SILVIA
COSMETICOS, LINEA DE BELLEZA - REGALOS
EDUARDO HUERGO 1116
CASI ESQUINA SANTOS VEGA
VILLA BOSCH

BATERIAS Y LUBRICANTES PROTTI
BATERIA 12 VTS.: $a 3.600.-
NUEVA GARANTIA 12 MESES
J. B. JUSTO 3823. CIUDADELA

diseños - muebles DECORUM
MUEBLES DE COCINA STANDARD
A MEDIDA - JUEGOS DE LIVING
MIMBRE Y CAÑA
9 DE JULIO 269 - CIUDADELA

LUISMAR
MUEBLES DE COCINA
PRECIOS DE FABRICA
3 CUOTAS
SIN INTERESES
RECONQUISTA 202
CIUDADELA

VINOS FIGUEROA
(ENVASADO EN ORIGEN)
BLANCO - TINTO: $a 120.-
PARRALERO: TORRONTES - CABERNET: $a 250.-
FRUTAS SUGANUMA
M. T. DE ALVEAR 2850 - JOSE INGENIEROS
PEDIDOS: ☎ 757-2319

COLCHONERIA Y MUEBLERIA
de JORGE GUILLERMO CUSCUNA
COLCHONES - ALMOHADAS - ALMOHADONES
RODADOS DE BEBE
CAMAS - CUNAS - SILLAS Y MESAS
¡OFERTAS!

COLCHON SUAVEX 1,90 x 80 x 13	$a 3.500.-
COLCHON SUAVEX 1,90 x 1,30 x 13	$a 5.900.-
SILLA PETERIBI	$a 1.950.-
SILLA APILABLE TAPIZADA	$a 830.-
SILLON DE JARDIN TEJIDO	$a 1.290.-
TABLA DE PLANCHAR	$a 1.250.-

RAMON L. FALCON 3294 - CIUDADELA
SUCURSAL EN RIVADAVIA 12.140

COMPRE EN: JOSE INGENIEROS

CENE Y DIVIERTASE
PARRILLA "EL TANO TITI"
★ ROBERTO ALCORTA
★ CLAUDIO MARCELO
★ EDHIT MALDONADO
A PARTIR DE LAS 22 HORAS
M. T. DE ALVEAR 2191
JOSE INGENIEROS

Doña Noly La Reina
DE LA EMPANADA
VENTAS POR MAYOR
PANIFICADOS EN GENERAL
Elaborado y Distribuido por
El Triunfo S.R.L. Panificados
M. T. DE ALVEAR 4497 - CASEROS - ☎ 654-2868/2903

CALZADOS KARINA
VENTAS POR MAYOR Y MENOR
PRECIOS DE FABRICA
GARCIA LORCA 2408
JOSE INGENIEROS

DISQUERIA TU MELODIA
DISCOS Y CASSETES
GARCIA LORCA 2443
JOSE INGENIEROS

CAMPILONGO
FABRICA DE MUEBLES EN PINO
DORMITORIOS - COMEDORES - TODA LA LINEA
FABRICA: MARCELO T. DE ALVEAR 3264
JOSE INGENIEROS
SUCURSAL: PARAGUAY 1281. CAP.

CASA ANGEL
COLCHONERIA
SUAVESTAR
BELMO - PIERO
GENERAL PAZ 7411
JOSE INGENIEROS

TAPICERIA CHARUR
ALFOMBRE, CORTINE Y EMPAPELE SU. DORMITORIO
DE 3 x 3 CON COLOCACION INCLUIDA:
$a 14.990.-
CASA CENTRAL: PADRE ELIZALDE 193 CUIDADELA NORTE ☎ 657-0185/653-4977
SUCURSAL: AV. GAONA 4605 CIUDADELA ☎ 657-7073

ESTACION DE SERVICIO AUTORIZADA
YPF "3 de Febrero"
F. BEIRO Y GENERAL PAZ
JOSE INGENIEROS

PASEO DE COMPRAS EN SANTOS LUGARES

MELICIOSO S.A.
VENTA DE GOLOSINAS
Y ART. PARA QUIOSCOS
AV. LA PLATA 3318 - ☎ 757-3623
SANTOS LUGARES

CLINICA DEL PIE "LOURDES"
En sus 21 años de pedicuro en Lourdes: Julio Martín Dopico agradece a quienes lo han hecho posible.
AV. LA PLATA 4004/06
SANTOS LUGARES
CORREGIMOS SUS PIES:
☎ 757-4463

KIOSCO SILVANA
PERFUMERIA - LIBRERIA
ROLLOS FOTOGRAFICOS
REVELADO EN 48 HORAS
AV. LA PLATA 3780
SANTOS LUGARES

ENCENDIDO "SANTOS LUGARES"
REPUESTOS PARA ENCENDIDO
CARBURACION Y ELECTRICIDAD
RECAMBIOS EN GENERAL
AV. LA PLATA 4199
SANTOS LUGARES

CONFITERIA Y PANADERIA
San José
AV. RODRIGUEZ PEÑA 1533
☎ 757-1572
ANEXO:
AV. LA PLATA 3697
☎ 757-2859
SANTOS LUGARES

PEUGEOT JAVIER
REPUESTOS Y ACCESORIOS ORIGINALES
NACIONALES E IMPORTADOS
R. PEÑA 1204. 1674 SAENZ PEÑA

DEPOSITO DE GALLETITAS Y GOLOSINAS
EL PALACIO DE LA DULZURA S.A.
PRECIOS ESPECIALES A REVENDEDORES
P. ZAVATARO 4169
SANTOS LUGARES

EN BIARRITZ, MAS POLITICA

Sorpresa y Risas por un Filme Argentino

BIARRITZ, Francia, 22 (AP, AFP, EFE).— La política irrumpió en las pantallas del VI Festival del Filme Ibérico y Latinoamericano, en medio de largas carcajadas.

Biarritz presentó con evidente complicidad del público "No habrá más penas ni olvido", del argentino Héctor Olivera, película galardonada varias veces en Berlín y Cartagena (Colombia).

Olivera, que se basó en una obra de Osvaldo Soriano, describe las luchas internas del peronismo en tono de sátira, delirante y absurda.

Pero la ironía se vuelve tragicomedia, puesto que los pleitos del movimiento fundado por Juan Domingo Perón desembocan en una carnicería y en la intervención de los militares, como realmente ocurrió en Argentina.

La mayoría de los espectadores de Biarritz acompañó con regocijo las increíbles aventuras y desventuras de los personajes interpretados por actores de talento, como Federico Luppi, Lautaro Murúa, Ulises Dumont, Rodolfo Ranni y Julio de Grazia.

En cambio, una parte de los cineastas y profesionales presentes se sienten molestos por la utilización de lo cómico para la crítica política o manifiestan disconformidad con las convenciones del cine de Olivera.

En función de noche, su compatriota María Luisa Bemberg va más lejos en la historia argentina, hasta mediados del siglo pasado concretamente, para narrar la vida "escandalosa" de "Camila", hija de gran familia que arma la marimorena en la Argentina del general Rosas.

"Los aplausos que acaba de recibir 'Camila' en su proyección en el festival son como un símbolo de la libertad que ahora tenemos nosotros en la Argentina", dijo a la AP la directora.

Afirmó que el caso del idilio de Camila O'Gorman y el sacerdote Ladislao Gutiérrez, que fueron luego ajusticiados por el gobernador de Buenos Aires, Juan Manuel de Rosas, "es una historia real que siempre fue prohibida" en Argentina.

"Recién ahora podemos contar esta vergüenza argentina".

El cineasta colombiano Francisco Norden, por su parte, prefirió relatar en tono dramático los años de la "violencia" verdadera guerra civil entre liberales y conservadores, en su filme "No entierran cóndores todos los días".

El equipo colectivo "Cine Ojo" y la Asociación Francesa de Amigos de la Cinemateca Chilena en el Exilio utilizaron material filmado en Santiago de Chile en un montaje sobre las protestas y manifestaciones contra Pinochet.

"No eran nadie", del veterano realizador chileno Sergio Bravo, también se terminó en Francia y habla a medias palabras de los desaparecidos.

"Nunca fuimos tan felices", película del brasileño Murilho Salles, opta por una sofisticación y la puesta en escena sicológica al evocar los años de guerrilla y dictadura.

"Sin sombra de pecado", de José Fonseca e Costa, representa a Portugal en este festival, recordando con humor lo que fue el salazarismo.

Así, aunque muchos filmes iberoamericanos comparten preocupaciones políticas, presentan opciones variadas (desde la mera denuncia hasta la comedia, pasando por el drama generacional) que contituyen pruebas de la riqueza de estas cinematografías y de la progresiva madurez de algunos cineastas.

UNA AFRENTA A LOS CHICANOS

SAN ANTONIO, Estados Unidos, 22 (UPI).— Un director de telenovelas de Hollywood consideró que los hispanos de Texas que se presentaron para una audición no eran "lo suficientemente morenos" como para parecer mexicanos.

Miss San Antonio, Lisa Fernández, quien junto con otros actores hispanos se presentaron esta mañana para una audición para un papel en la telenovela "Hospital general", dijo que sus rostros fueron bronceados con polvo porque el director los consideró "demasiado blancos".

"Al principio fue divertido, todos con nuestros rostros oscurecidos", dijo ayer la modelo Aurora Garza de 20 años. "Pero llegó el momento en que ya no era divertido".

El director de talento y estudios TBK, Buz Kramer, dijo que la escena que filmarían para la telenovela presentaría a uno de los actores en un viaje por el interior de México.

"La escena es en el interior de México. Eso es todo lo que sé", dijo Kramer. "En las escenas en granjas la gente es más morena que la gente de las oficinas".

El director de la escuela de modelos donde se realizó la audición, Jerry Quinlan, dijo que se recibieron doncenas de llamadas de gente molesta que se lamentó de haber sido tratada mal y de que no se le dio oportunidad de demostrar su talento.

TRES SERES SINGULARES
GOBERNADOS POR LA PASION DE LOS SENTIDOS
ERLAND JOSEPHSON · DOMINIQUE SANDA · ROBERT POWELL
Un film de LILIANA CAVANI
MAS ALLA DEL BIEN Y DEL MAL
SOLO PARA MAYORES DE 18 AÑOS
GRAN EXITO
HOY también TRASNOCHE
LUXOR - SANTA FE 2
MIGNON (Belgrano) - OPERA (Mar del Plata)

DESAFIARON LAS LEYES DEL SEXO, LA VIOLENCIA Y LA CORRUPCION
LEONOR BENEDETTO
BETIANA BLUM
CAMILA PERISSE
MIRTHA BUSNELLI
CARLOS L. MENTASTI - LUIS A. SCALELLA Presentan
ATRAPADAS
Sólo apta mayores 18 años
Por orden de aparición
GERARDO ROMANO
JUAN LEYRADO
RITA TERRANOVA
CRISTINA MURTA
ELVIA ANDREOLI
EDGARDO SUAREZ
IMPRESIONANTE!!
751.462 ESPECTADORES
Dirección ANIBAL DI SALVO
6 SEMANA DE EXITO
SARMIENTO LAVALLE 852
MAJESTIC - CONTINENTAL - GRAN SAN JUAN - COLISEO (L. de Zamora)
GRAN ALSINA (V. Alsina) - REX (Fco. Solano) - CIUDADELA (Ciudadela) - PARQUE (Merlo)
OCEAN (Gral. Rodriguez) - ESPAÑOL (Mercedes) - DEL VISO (Del Viso) - ASTRO (La Plata)
Y EN TODO EL INTERIOR DEL PAIS
HOY TAMBIEN TRASNOCHE

diMar Cinematográfica Argentina
PRESENTA A
ALBERTO DE MENDOZA
EN
LOS TIGRES DE LA MEMORIA
CON OLGA ZUBARRY
CARLOS CARELLA - RAUL PARINI - GIGI RUA
CARLOS MUÑOZ Y GRAN ELENCO
DRAMA Y VERDAD DE DOS GENERACIONES DE ARGENTINOS ENFRENTADAS EN EL TERROR... LA INCOMPRENSION Y LA VIOLENCIA
LA CRITICA LA RECHAZO ¿UD. LA VIO?
CINE MONUMENTAL
LAVALLE 780
GRAN SAVOY - PUEYRREDON
GRAN LINIERS
LOPE DE VEGA - MORENO - BIOGRAFO UNO - CERVANTES
NATIONAL PALACE - ASTRO (MARTINEZ) - ACASSUSO (SAN ISIDRO)
REGINA (MUNRO) - SAN MIGUEL (SAN MIGUEL) - MORON (MORON)
AUTOCINE RIO DE LA PLATA
GRAN MAR de MAR DEL PLATA

VERSION COMPLETA
Mejor Actor · Actriz · Guión
CANNES MEJOR ACTOR JON VOIGHT
Jane Fonda
Jon Voight Bruce Dern
en
"Regreso Sin Gloria"
(Coming Home)
Producida por JEROME HELLMAN Dirigida por HAL ASHBY
Sólo Apta may. de 18 años
MGM/UA
GRAN EXITO
IGUAZU LAVALLE 940
AUTOCINE BUENOS AIRES
NEPTUNO (Mar del Plata)
Hoy También Trasnoche

MICHAEL DOUGLAS
KATHLEEN TURNER
Tras la ESMERALDA PERDIDA
Sólo apta para mayores 13 años
En busca de un fabuloso tesoro, corren juntos una aventura imposible de imaginar...
DOLBY STEREO
HOY TAMBIEN TRASNOCHE
WENTIETH CENTURY FOX presenta UNA PRODUCCION DE MICHAEL DOUGLAS UN FILM ROBERT ZEMECKIS
MICHAEL DOUGLAS KATHLEEN TURNER TRAS LA ESMERALDA PERDIDA (ROMANCING THE STONE)
Sensacional Exito
ATLAS - AMERICA
★ SONIDO DOLBY ESTEREOFONICO

Otra audaz muestra del cine que ahora podemos ver.
Del libro más polémico, la película más audaz y sensual filmada por SYLVIA KRISTEL
PROH. MEN. 18 AÑOS
El Amante de Lady Chatterley
El Clásico de La Literatura Erótica
NICHOLAS CLAY - SHANE BRIANT - ANN MITCHELL
Dirigida por Just Jaekin (EMMANUELLE)
GRAN EXITO
Hoy también trasnoche
GRAN REX
y simultáneos

EL SHOW EN EL MUNDO

BELGRADO.— Max von Sydow ha sido elegido por el director Franco Rossi para hacer el papel del apóstol San Pedro en el filme para televisión "Quo Vadis" actualmente en preparación en la capital yugoslava Se ha tratado de una selección muy difícil, por el particular relieve del personaje El elenco de "Quo Vadis" comprende también entre otros, a Klaus María Brandauer Frederic Forrest, Cristina Raines, Angela Molina y Bárbara De Rossi

* * *

MADRID.— La televisión española está presentando semanalmente la serie "Púrpura y negro" que por primera vez lleva a Gregory Peck a la pantalla chica. Se trata de una historia filmada íntegramente en Roma, que se basa en la biografía de monseñor Hugh O'Flaherty un irlandés que durante la segunda guerra salvó la vida de más de 4.000 refugiados durante la ocupación nazi También se han tomado para la historia documentos militares y testimonios archivados en el Vaticano Según ha afirmado el mismo Gregory Peck, la calidad del guión lo decidió a intervenir en la serie televisiva, ya que nunca antes sintió que valiera la pena

* * *

MANNHEIM, (Alem. Occ.).— La mejor película argumental procedente del tercer mundo que se proyecte en la 33 semana fílmica internacional de Mannheim obtendrá un premio dotado con 10.000 marcos (aproximados tres mil trescientos dólares).

La suma es aportada por el Ministerio alemán - occidental de Cooperación Económica.

Según la dirección del festival (del 8 al 13 de octubre) declaró a la prensa, el estímulo a la creación cinematográfica en los países en vías de desarrollo, iniciado el año pasado, ha quedado definitivamente incorporado al festival de Mannheim, cuyo presupuesto, considerablemente recortado en 1983, asciende a 353.000 marcos

Serán exhibidas más de 130 realizaciones, de las que concurrirán treinta y cuatro.

* * *

BOGOTA.— El fenómeno norteamericano del breackdance —cabezas giratorias y automatizantes movimientos de cadera y hombros—, se ha impuesto rápidamente en Colombia.

El breackdance que funde pop, disco, gimnasia acrobática y las raíces negras afrolatinas, ha surgido en este país con gran fuerza, dejando de lado incluso el movimiento country.

El impetuoso breackdance aglutina a la juventud en las discotecas y aun en enloquecidos escenarios callejeros.

* * *

LIMA.— El presidente Fernando Belaunde y su esposa, Violeta Correa, darán la partida para la "Telemaratón de la esperanza" de 24 horas, que comenzará al mediodía del sábado próximo, anunció el organizador del programa, Juan Serpa, párroco del barrio de Monserrat de esta capital.

La telemaratón, que se difundirá por el Canal 7, estatal, tiene por objeto recaudar 500.000.000 de soles (125.000 dólares) para concluir la construcción del complejo parroquial en que, desde fines de año, se brindará alimentación gratuita a más de 2.000 niños pobres de la zona.

El padre Serpa dijo que el jefe de estado y su esposa izarán la bandera peruana en el inmueble por concluir a las 12 meridiano del sábado, y que en el programa participarán ad honorem muchos artistas, la compañía de teléfonos, la empresa de electricidad y el Banco Hipotecario.

SALTA: GOROSTIZA CIERRA EL ENCUENTRO DE POETAS

SALTA, 22 (De nuestro corresponsal).— Para presidir el acto de clausura del encuentro de poetas y narradores "Literatura viva", que se realizará mañana, vendrá hoy a esta ciudad el secretario de Cultura de la Nación, Carlos Gorostiza, quien se encontrará aquí con numerosos hombres de letras del país.

Gorostiza llegará a las 16.30 y poco después presentará sus saludos al gobernador Roberto Romero, y considerará con funcionarios locales vinculados a la cultura aspectos de esa reunión de dos jornadas, organizada por el gobierno provincial, la Municipalidad de San Lorenzo, la filial local de la Sociedad Argentina de Escritores (SADE) y la Secretaría de la Nación.

Entre los escritores que se encuentran en Salta con motivo del encuentro, figuran María Granata, Jorge Calvetti, María Esther Vázquez, Jorge Lafforgue, Zulma Palermo, Osvaldo Aidana, Alfredo Musalem, Mario Ibáñez, Héctor Tizón, Francisco Zajora y Juan José Hernández.

¿ARTE, BAILE O NEGOCIO?

NUEVA YORK, 22 (ANSA). En la categoría femenina venció "Lady Flex", una diminuta jovencita que no llega a los 14 años. En la masculina el vencedor fue "Fuse", un negrito vestido a lo Michael Jackson. En la categoría para los grupos se impuso "The Force", ocho encapuchados vestidos de rojo que se movían eléctrica y armoniosamente.

Estos fueron los resultados del **primer campeonato internacional de breakdance,** realizado en el "Roxy", el local del West Side de Manhattan considerado el "Roller disco" más popular de la costa este. El certamen confirmó el mito de una cierta Nueva York, aquella enloquecida, desencadenada, exorbitante, ensordecedora, al límite de la ruptura de tímpanos y capaz de lograr un explosivo cóctel de bandas de muchachitos del South Bronx, del Lower East Side y de Brooklyn.

Las dos corrientes son el breaking y el electric boogie, el primero exalta más el aspecto gimnástico: el bailarín-atleta realiza figuras que desafían las leyes de gravedad, el electric boogie, llamado también "popping", se realiza en cambio preferentemente con posiciones verticales y requiere capacidad de mimo, lindando con movimientos mecánicos, tipo robot, el mejor ejemplo de esta versión se puede ver en el video musical de Michael Jackson "moonwalk" (caminata lunar).

Hubo miles de espectadores, muchos de ellos en la calle tras el vano intento de ser admitidos en el Roxy, en cuyas puertas había una "guardia" que seleccionabá a quienes entraban, de esta forma se mantuvo un espectáculo que se está convirtiendo en casi obligatorio en este tipo de manifestaciones: aquéllos que quedan fuera de los locales, con sus gustos y excentricidades personales, organizando entonces algo así como un show paralelo.

Los participantes en el certamen llegaron por decenas desde todos los estados de la Unión, Francia, Inglaterra, Alemania y el Caribe. Todos se exhibieron con sobrenombres porque, según parece, los verdaderos nombres no se utilizan en el breakdance.

Contorsiones al límite de la seguridad física (aunque se las llama "figuras"), saltos zambullidas, giros y contragiros acostados en el piso, utilizando como apoyo los brazos a veces, o la cabeza

SUS CARTAS ESTAN ECHADAS

♡ S	♦ C	♠ S	♡ I	♦ R	♣ N	♡ G	♦ I	♠ E	♣ O	♦ T	♠ R
♠ E	♣ S	♡ A	♣ E	♦ E	♡ A	♠ A	♡ D	♣ A	♦ R	♠ L	♣ C
♦ I	♣ O	♡ E	♦ O	♠ I	♡ L	♦ E	♡ A	♠ Z	♦ Q	♠ A	♦ U
♠ R	♦ I	♣ B	♦ V	♡ N	♠ A	♦ O	♡ T	♠ N	♣ A	♦ C	♠ S
♠ U	♦ A	♠ E	♡ E	♣ R	♦ D	♠ Ñ	♣ D	♦ O	♠ O	♣ E	♠ S

En estos 60 naipes se encuentra encerrado un mensaje para usted. Acaso se trata de un augurio o de una advertencia que no deberá desestimar. Para dar con el mensaje que corresponda al lector, éste debe proceder de la siguen manera: si su nacimiento se ha registrado entre los días 5 y 11 (no importa el mes) elegirá PICAS; si e ha producido entre los días 12 y 19 TREBOL; si lo fue entre los días 20 y 27, DIAMANTE, y finalmente, si su advenimiento al mundo aconteció entre los días 28 y 4; su palo será CORAZONES. Una por su orden leyéndolas de izquierda a derecha, las letras que llevan las cartas correspondientes a la fecha en que nació y escríbalas. Así obtendrá el mensaje.

LA EXPLOSION MUSICAL DE NUESTRO TIEMPO!
Con los increíbles New York City Breakers y Rock Steady Crew

Una producción HARRY BELAFONTE y DAVID V. PICKER
"BEAT STREET" Música producida por HARRY BELAFONTE y ARTHUR BAKER - Editada por DOV HOENIG
Director de producción PATRIZIA VON BRANDENSTEIN - Director de fotografía TOM PRIESTLY, JR. - Productor asociado MEL HOWARD
Guión STEVEN HAGER - Argumento ANDY DAVIS, DAVID GILBERT y PAUL GOLDING
Producida por DAVID V. PICKER y HARRY BELAFONTE - Dirigida por STAN LATHAN
Color de Luxe | Música original en Discos y Cassettes WEA DISCOS | DOLBY STEREO En salas especiales
Una película ORION
1984 Orion Pictures Corporation. Todos los derechos reservados.
Distribuida por ARIES
APTA PARA TODO PUBLICO
GRAN EXITO OCEAN-GAUMONT
ATLAS BELGRANO - RIVERA INDARTE CUYO - ODEON
EL PLATA - SAN MARTIN (Avellaneda) - BRISTOL (Martínez)
AVENIDA (Vicente López) - GRAN PACIFICO (Bella Vista)
AUTOCINE PANAMERICANO
HOY TAMBIEN TRASNOCHE

PALABRAS CRUZADAS

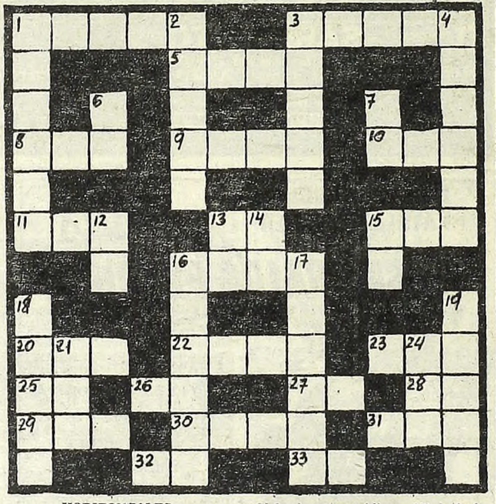

HORIZONTALES

1) Recipiente donde se pisa la uva. 3) Quien tiene amistad. 5) Jefe árabe. 8) Bisonte europeo. 9) Departamento de la Prov. de Salta. 10) Ocre. 11) Nombre de mujer. 12) El sol entre los egipcios. 13) Lirio. 16) Gas que se desprende una combustión incompleta. 20) Cólera, enojo. 22) Habita. 23) Oxido de calcio. 25) Negación. 26) Nombre de una consonante. 27) Símbolo químico del calcio. 28) Nota musical. 29) Parte saliente de una taza o vasija. 30) Airación. 31) Hombre fuerte y muy valeroso. 32) Río de Italia. 33) Nota musical.

VERTICALES

1) Depósito natural de agua generalmente dulce. 2) Mamífero del hemisferio borsel, pl. 3) Partícula desagregada de las rocas. 4) Mineral silíceo, pl. 6) Nota musical. 7) Dativo y acusativo del pronombre personal. 12) Contracción. 13) Símbolo químico del Rutenio. 14) Sigla de antemeridiano. 15) Artículo neutro. 16) Ligeramente impregnado en agua. 17) Volver opaco. 18) Sitio poblado de pinos. 19) Que tiene alas. 21) Especie de gorra con visera. 24) Yerno de Mahoma.

(La solución mañana)

(Solución del problema anterior)

POLITICA, VIOLENCIA, Y PROSTITUCION EN LA DECADA DEL 30
HORACIO R. CASARES PRODUCCIONES S.A.
PRESENTA A
PEPE SORIANO
MIGUEL ANGEL SOLA
EN
ASESINATO EN EL SENADO DE LA NACION

CON (POR ORDEN DE APARICION)
OSCAR MARTINEZ · ALBERTO SEGADO
ARTURO BONIN · MARTA BIANCHI · SELVA ALEMAN · VILLANUEVA COSSE
ANA MARIA PICCHIO · DIEGO VARZI
JUAN LEYRADO · MANUEL CALLAU · VICTOR MANZO · OSCAR RAMIREZ
MUSICA CINEMATOGRAFICA CARLOS SOMIGLIANA · DIRECTOR DE FOTOGRAFIA JOSE MARIA HERMO
UN FILM DE JUAN JOSE JUSID
HOY TAMBIEN TRASNOCHE
2ª semana de GRAN EXITO
OPERA - GRAND SPLENDID - LOSUAR
Corrientes 860 · Santa Fe 1860 · Corrientes 1743
ARGOS - FENIX - ROCA - RIALTO - PARQUE
SAN MARTIN (Ramos Mejía) - AVENIDA (L. de Zamora)
SARMIENTO (Lanús) - GRAN ADROGUE (Adrogué)
GRAN DELTA (Tigre) - SAN MARTIN (M. del Plata)
PALACE (Rosario) - ROMA (Santa Fe)

GUIA DE CINES Y TEATROS ★ GUIA DE CINES Y TEATROS ★ GUIA DE CINES Y TEATROS

TEATROS

EATRO COLON. 35-5414. COMUCADO: Se comunica a los señores onados y al público en general que, mo consecuencia de la actitud toada por los cuerpos técnicos y sercios auxiliares del Teatro Colón de rabajar a reglamento", la Secretaría Cultura de la Municipalidad de la udad de Buenos Aires ha dispuesto suspensión de actividades de este atro hasta nuevo aviso.

MUNICIPAL GRAL. SAN MARTIN. rrientes 1530. 46-8611. —Sala M. oronado. Hoy a las 15.30: "LA BELLA LA BESTIA", de Ariel Bufano, por Grupo de Titiriteros del TMGSM. $a 110. Men. $a 75. Hoy a las 22.30 GALILEO GALILEI" de Bertolt recht. Con G. Araujo, A. de Grazia y an elenco. Dir.: Jaime Kogan. Pl. 150. Pull.: $a 120.

Casacuberta. Hoy a las 18 y 22.30: streno: "WIELOPOLE WIELOOLE", de Tadeusz Kantor por el eatro Cricot 2, de Cracovia, Polonia. $a 800. Sáb. a las 16: "YO ASI, NO UEGO MAS", de Dora Sterman y éctor Presa.

Cunill Cabanellas. Hoy a las 22.30: HACIENDO TIEMPO" de Eduardo ogoriles. Con Martha Rodríguez y rnesto Claudio. Dir.: Rubén Szuchacher. Pl.: $a 150. Loc. en vta.

Sala Leopoldo Lugones. Sáb. a las : "CUENTOS Y TITERES", de Jaer Villafañe, por "Los Títeres de avier Villafañe". Pl. $a 110. Men. 75.

PTE. ALVEAR.Corrientes 1659. -6076. Mar. y miér. a las 21.30: Antoo Tarragó Ros en: "LA VIDA Y LA IBERTAD". Gral. $a 120. Vier. a las .30; sáb. a las 19 y 22. Dgos. a las 19: *TU CUNA FUE UN CONVENTILLO"* ainete de A. Vacarezza. Con Lolita orres y elenco. Pl. $a 120. Vier. y sáb. las 18: "BALLET NACIONAL DE ULGARIA" intgrado por 73 bailaines y músicos. Dir. Gral.: Kiril Steanov. Loc.: $a 200. Loc. en vta.

ALFIL. Corrientes 1753. 40-7575. NALIA GADE y ANDREA DEL OCA en:

CORDERO DE DIOS

e John Pielmoir. Dir. Mario Morgan. ar. a vier. a las 21.30. Sáb. a las 20.30 23. Dgos. a las 20.30.

ASTRAL. Corrientes 1639. 6-5707/9964. Sensacional presentaión. La nueva versión de . . .

HAIR

De G. Ragni, J. Rado y G. McDermot. Martes a jueves a las 22. Viernes y sáados a las 20.30 y 23. Domingos a las 0 y 22.30. Loc. en vta.

★ ATENEO. Paraguay 918. 311-2888. Ensayos grales. con público: "IMAGEN Y SEMEJANZA", con C. Muñoz, P. Santalla, M. Karr y M. Zucker. Dir. H. Tealdi. Pl. $a 100. Vier. lun. a las 21.30. Sáb. a las 21 y 23. Dgos. a a las 20.

★ BAMBALINAS. Chacabuco 927. 27-0819. La obra de Darío Fo: "MUERTE ACCIDENTAL DE UN ANARQUISTA". Miér. y juev. a las 21. Vier. a las 21.30. Sáb. a las 21 y 23.15. Dgos. a las 20.

★ BUENOS AIRES. Rodríguez Peña 407. Hoy y todos los días presenta la más osada y original revista desnuda de la ciudad: "FRIVOLIDADES" al *mejor nivel internacional con las* únicas estrellas del género. Cont. dde. las 13. Sáb. dde. las 15. Noche a las 21.15 y 23.15: Funciones de lujo, con S. Segovia. P.m.18.

★ DE LA RIBERA. P. de Mendoza 1821. 28-8866. La Comedia Nacional en "HOY ENSAYO HOY". Dir. *Rodolfo* Graziano. Pl. $a 180. Vier. a las 20.30. Sáb. a las 20. Dgos. a las 18.

★ DEL GLOBO. Marcelo T. de Alvear 1155. 393-8351. Juan Carlos Puppo es JEVEL KATZ "JUGLAR DE LOS AÑOS 30". Music-Hall. Músicos en escena. Dir. Gral.: Santiago Doria. Mar. a sáb. a las 21.30. Dgos. a las 19.30.

★ FLORIDA. Florida 165. 30-5360. Presenta: "CON LA PIEL ARDIENTE". Con Moira Star y las Florida Sexy Chicas. Coreog. R. Campos. Cont. lun. a vier. de 13 a 22. Sáb. a las 18 a 1.30. P.m.18.

★ LICEO. Rivadavia y Paraná. 38-4291. Directo de Europa: 4 únicas semanas: "RECUERDOS DE MI TIERRA" presentado por

ANGEL PERICET

"Lo clásico y lo popular". CARMELITA, MARIA DEL AMPARO y ELOY PERICET. Dir. Luisa Pericet. Mar. a vier. a las 21. Sáb. a las 20.30 y 23. Dgos. a las 18 y 21. Loc. en vta.

★ LOLA MEMBRIVES. Corrientes 1280. 35-2108. Genial, inigualable, todo el talento desplegado en la gran actuación de:

NACHA GUEVARA

En "AQUI ESTOY". Miércoles a viernes a las 21. Sábados a las 20.30 y 23. Domingos a las 20.

★ LORANGE. Corrientes 1372. 45-7386. ESTRENO martes 25. SOLEDAD SILVEYRA y ULISES DUMONT en

DEL SOL NACIENTE

La obra de Griselda Gambaro. Dir.: Laura Yusem. Mar. a vier. a las 21. Sáb. a las 20.15 y 22.45. Dgos. a las 20.30 Juev. popular. Loc. en vta. c/5 d. de ant.

★ MAIPO. Esmeralda 443. 392-4682. Su nuevo espectáculo:

PERCIAVALLE ATOMIZADO

Martes a jueves a las 21.30. Viernes y Sábados a las 21 y 23.30. Domingos a las 21. Loc. en vta.

★ METROPOLITAN 1. Corrientes 1343. 40-0818. BEATRIZ TAIBO y GIANNI LUNADEI en

ENTRETELONES

La obra de M. Frayn. Gran elenco. Dir. A. Harold. Mar. a vier. a las 21.30. Sáb. a las 20.30 y 23. Dgos. a las 18.30 y 21. Loc. en vta.

★ *NACIONAL CERVANTES. Libertad 815.* 45-4224. Juev. a sáb. a las 19.30 Dgos. a las 17.30: "PRINCIPE AZUL", de Eugenio Griffero. Con: Jorge Rivera López y Villanueva Cosse. Dir.: Omar Grasso. Pl.: $a 150.

★ ODEON. Esmeralda 367. 45-3635. *ADRIAN GHIO y PEGGY SOL en:*

DOÑA FLOR
Y SUS DOS MARIDOS

La obra de Jorge Amado. Dir. J. M. Paolantonio. Mar. a vier. a las 21.30. Sáb. a las 21 y 23. Dgos. a las 20.30.

★ OLIMPIA. Sarmiento 777. 40-2678. Juev. (pop.) y vier. a las 21.30. Sáb. a las 22.30. Dgos. a las 21: "SUBORDINACION O VALOR", de S. Levitt. Dir. A. Alezzo. Sáb. a las 21. Dgo. a las 19. Lun. popular ($a 250) a las 21.30: "MATER" de Vicente Zito. Loc. en vta.

★ PARADISE. Corrientes 827. Cont. *de lunes a domingos de 20 a 4:* HOT STRIP: "DESNUD . . . EN PARADISE". Con las mujeres más excitantes de Buenos Aires. P.m.18.

★ PAYRO. San Martín 766. 312-5922. Sáb. a las 20.45; dgos. a las 19.45: "CHAU MISTERIX", de M. Kartun. *Dir. Quique Viaggio. Juev. a las 22;* vier. y sáb. a las 22.15. Dgos. a las 21.15: "LA MUECA", de E. Pavlovsky. Pl. $a 250.

★ PREMIER. Corrientes 1565. 46-2113. S. Bal, L. Albinoni, P. Codevila y M. R. Fugazot en "LA QUINTA DE COLOMBO" *comedia en un acto de* Gerardo Sofovich. Dir. Santiago Bal. Mar. a vier. a las 22; sáb. a las 21 y 23; Dgos. a las 21.

★ REGINA. Av. Santa Fe 1235. 44-5470. Martes a las 21.30: A LAS MIL MARAVILLAS". Miér. a las 21.30: "EL BULULU". Juev. a las 21.30: Vier. a las 22. Sáb. a las 21 y 23. Dgos. a las 19.15: "DONDE MADURA EL LIMONERO". Presentaciones unipersonales de JOSE MARIA VILCHES.

★ TABARIS. Corrientes 831. 392-8509. MORIA CASAN, JAVIER PORTALES, *CARMEN BARBIERI y MARIO* SANCHEZ en

LA PATOTA REVISTERA

Con: Mario Castiglione, "Dúo Contrapeso" y gran elenco. Libro y dir. gral. Hugo Sofovich. Mar. a dgos. a las 21 y 23. Sáb. trasn. 1.30.

VARIEDADES

LUNA PARK. Corrientes 99. 311-1990/5100. 312-2135/2538. SABADO 22 a las 21.45:

BOXEO PROFESIONAL

Sensacional doble fondo: Categoría *Gallo*. Selectiva Campeonato Argentino: LUCIO LOPEZ (Invicto) vs. LUIS GEREZ (3º Ránking Argentino) a 12 rounds. Categoría pluma: JOSE MARIA LOPEZ (invicto, 1º ránking argentino) vs. CARLOS VELAZQUEZ (tucumano), a 10 rounds. Loc. en vta. en el estadio. Ring side: $a 600. Pop. $a 120.

CINES

★ A.B.C. Esmeralda 506. 392-9506. Cont. de 10 a 2. En vivo un increíble show con las sexy girls más jóvenes y hermosas de Buenos Aires. Los filmes prohibidos. Estrictamente P.m.18.

★ ADAN 1. Corrientes 959. 393-6115. A las 14.5, 16.20, 18.35, 20.50 y 23.5:

EL DIPUTADO

P.m.18. Con José Sacristán. Un filme de Eloy de la Iglesia. Sáb. trasn. 1.15: AC/DC, DEJA QUE HAYA ROCK.

★ ADAN 2. Corrientes 959. 393-6115. A las 13.30, 15.30, 17.30, 19.30, 21.30 y 23.20:

CLAVE OMEGA

P.m.18. Con Burt Lancaster. Un filme de Sam Peckinpah. Sábado trasnoche: 1.15: PORKY'S.

★ ALFA. Lavalle 842. 392-1114. A las 13.10, 15.10, 17, 19, 21.5 y 23.10:

LOCADEMIA DE POLICIA

P.m.13. Con Steve Guttenburg y Kim Catttrall. A las 13, 14.50, 16.50, 18.50, 20.50 y 23: Notic. Sáb. trasn. 1.15.

★ ALFIL. Corrientes 1753. 40-7575. A las 15.10, 16.40 y 18.10: LA HISTORIA DE HEIDI. Dibujos hablados en castellano. *15, 16.30 y 18.* Variedades. Noche: información en Cartelera de Teatros.

★ AMBASSADOR. Lavalle 777. 392-9700. A las 13.40, 16, 18.20, 20.40 y 23:

SPAGHETTI CON SALSA

S.r. Con Nino *Manfredi. Dir. Giulio* Paradisi. A las 13.20, 15.40, 18, 20.20 y 22.40: Notic. Sáb. trasn. 1.10.

★ AMERICA. Callao 1057. 41-3818. A las 13.40, 16, 18.20, 20.45 y 23.10:

TRAS LA ESMERALDA PERDIDA

P.m.13. Con Michael Douglas, Kathleen Turner y Danny De Vito. A las 15.35, 17.55, 20.20 y 22.45: Notic. Sáb. trasn. 1.20.

★ ARIZONA. Lavalle 727. 392-6967. Continuado 13.20, 16.40, 20 y 23.20:

FIEBRE Y PASION

Cont. 14.55, 18.15 y 21.35:

UNA ARDIENTE PASAJERA

P.m.18. Sáb. trasn. 1.20: Fiebre y pasión.

★ ATLAS. Lavalle 869. 392-1936. A las 13.10, 15.40, 18.10, 20.40 y 23.10: Tras la esmeralda perdida. P.m.13.

★ ATLAS RECOLETA. Guido 1952. 801-2006. A las 14, 16.10, 18.30, 20.55 y 23.10: Darse cuenta. P.m.13.

★ AVENIDA. Avda. de Mayo 675. Cont. 13, 17 y 21.20: Cinco locos y el collar *de la reina*; 14.20, 18.40 y 23: El regreso de King Kong; 16 y 20.20: El carrousel de dibujos.

★ BIARRITZ. Suipacha 482. 392-0356. A las 13.15, 15.35, 18.5, 20.40 y 23.5: Cuarteles de invierno. P.m.13.

★ BROADWAY. Corrientes 1155. 35-2345.A las 13.20, 15.40, 18.5, 20.35 y 23.5:

LOS SANTOS INOCENTES

P.m.13. Con Alfredo Landa y Francisco Rabal. Dir. Mario Camus. A las 15.20, 17.45, 20.15 y 22.45: Notic. Sáb. trasn. 1.20.

★ CALLAO. Callao 27. 40-1898. A las 14, 16.10, 18.30, 20.50 y 23.10: Darse cuenta. P.m.13.

★ CAPITOL. Santa Fe 1848. 44-2379. A las 14, 16.15, 18.30, 20.50 y 23.10: Echale la culpa a Río. P.m.18.

★ CERVANTES. Belgrano 1820. 38-2698. Cont. 15.55, 19.20 y 22.40: LOS TIGRES DE LA MEMORIA; 14.20, 17.30 y 20.55: SENTIMENTAL. P.m.18.

★ *CINEMA UNO. Suipacha 460.* 392-1112. A las 13, 15, 17, 19.5, 21.10 y 23.15:

ECHALE LA CULPA A RIO

P.m.18. Con Michael Caine, Joseph Bologna y Michelle Donnen. A las 14.40, 16.40, 18.45, 20.50 y 22.55: Notic. Sáb. trasn. 1.13.

★ CINEMATECA ARGENTINA. Sarmiento 2255. 48-2170. A las 16, 18, 20 y 22: Providence, de Alain Resnais. Con John Gielgud, Dirk Bogarde y Ellen Burstyn. P.m.18.

★ CONCORDE. Lavalle 925. 35-1850. *A las 13.15, 15.15, 17.15, 21.5 y 23.15*

LAS COLEGIALAS SE CONFIESAN

P.m.18. El destape total, autorizada sin cortes. A las 14.50, 16.50, 18.50, 20.50 y 22.50: Notic. Sáb. trasn. 1.20.

★ COSMOS 70. Corrientes 2046. 49-0862. Cont. 13.50, 15.40, 17.30, 19.20, 21.25 y 23.10:

LA PARENTELA

S.r. Con Nonna Mordiukova y Svatlana Kriuchkova. La más reciente realización del gran director soviético Nikita Mijalkov.

★ ELECTRIC. Lavalle 836. 392-1846. *Cont. desde las 13:* LA ENTREGA; LA PROFESORA DE LENGUAS. P.m.18. Sáb. trasn.

★ EMPIRE. H. Yrigoyen 1934. 47-8770. Festival Alan Parker - Woody Allen. A las 15.15, 19.5 y 22.55: EXPRESO DE MEDIANOCHE; 13.35, 17.25 y 21.15: EL TESTAFERRO. P.m.13.

★ GAUMONT. Rivadavia 1635. 40-3050. A las 15.40, 18.10, 20.35 y 23: Beat Street. S.r.

★ GRAN REX. Corrientes 857. 392-8000. Extraordinario estreno del filme basado en la novela más erótica *y famosa de todos los tiempos.* A las 13.15, 15.40, 18.5, 20.35 y 23.10:

EL AMANTE
DE LADY CHATTERLEY

P.m.18. Con Sylvia Kristel y Nicholas Clay. Dir. Just Kaechin. A las 13, 15.15, 17.40, 20.10 y 22.45: Notic. Sáb. trasn. 1.30.

★ GRAND SPLENDID. Santa Fe 1860. 44-0808.A las 13.50, 16.10, 18.30, 20.55, 23.15 y sáb. trasn. 1.25:

ASESINATO EN EL SENADO
DE LA NACION

P.m.18. Con Pepe Soriano y Miguel Angel Solá. Dir. Juan José Jusid. 15.45, 18.5, 20.25 y 22.50: Notic.

★ GRAN VICTORIA. Av. de Mayo 882. 34-1493. Cont. dde. las 8: CADENAS CALIENTES; TESORO MIO; EL INMORAL. P.m.18.

★ IGUAZU. Lavalle 940. 393-9931. A las 13, 15.25, 17.55, 20.25 y 22.55:

REGRESO SIN GLORIA

P.m.18. Con Jane Fonda y Jon Voight. A las 15.10, 17.35, 20.5 y 22.35: Notic. Sáb. trasn. 1.30.

★ LARA. Av. de Mayo 1225. 38-6966. A las 15.45, 19.15 y 22.45: CAZADORES DEL ESPACIO; 14, 17.20 y 20.50: DOS LOCOS CON SUERTE. Sáb. trasn. Led Zeppelin en: La canción es la misma.

★ LEOPOLDO LUGONES. Corrientes 1530. 46-8611. A las 15, 17, 19, 21 y 23: EL BOSQUE DE LOS ABEDULES. Dir. Andrzej Wajda. Con O. Olbrychski y E. Krakowska. Pl. $a 75. P.m.14.

★ LIBERTADOR. Corrientes 1334 40-7443. 14, 16.45, 19.40 y 22.40:

LA BALADA DE NARAYAMA

P.m.18. Con Ken Ogata, Sumiko Sakamoto y Aki Takejo. 13.45, 16.25, 19.15 y 22.10: Notic. Sáb. trasn. 1.10.

★ *LOIRE. Corrientes 1524. 49-1900.* A las 13, 14.45, 16.50, 18.55, 21.5 y 23.15:

EL DIPUTADO

P.m.18. Con: José Sacristán. 16.40, 18.45, 20.50 y 23: Notic. Sáb. trasn. 1.15.

★ LORANGE. Corrientes 1372. 45-7386. Sáb. y Dgo. a las 14.10, 16 y 17.50: EL *CRISTAL* ENCANTADO. Hablada en castellano. 14, 15.45 y 17.35: Notic. S.r.

★ LORCA. Corrientes 1428. 40-5017. A las 13.10, 15.5, 17, 19, 21.10, 23.20 y sáb. trasn. 1.30:

MONTENEGRO

P.m.18. Con Susan Anspach y Herald Josephson. A las 14.50, 16.45, 18.40, 20.45 y 22.55: Notic.

★ LORENA. Corrientes 1551. 46-7501. A las 13.15, 15.10, 17.5, 19.10, 21.15 y 23.20:

LOCADEMIA DE POLICIA

P.m.13. Un filme de Hugh Wilson. A las 14.55, 16.50, 18.55, 21 y 23.5: Notic. Sáb. trasn. 1.15.

★ LOS ANGELES 1. Corrientes 1770. 40-3742/45-2405. A las 13.15, 14.50, 16.25, 18, 19.35, 21.10 y 22.45:

GOOFY Y DONALD
CAMPEONES OLIMPICOS

S.r. Hablada en castellano. A las 14.40, 16.15, 17.50, 19.25, 21 y 22.35: Notic.

★ LOS ANGELES 2. Corrientes 1770. 40-3742. A las 13, 15.25, 17.50, 20.20 y 22.45

LA CIUDADELA DE LOS ROBINSON

S.r. Hablada en castellano. 15.15, 17.40,20.10 y 22.35: Notic.

★ LOSUAR. Corrientes 1743. 40-6160. A las 13, 14.45, 16.50, 18.55, 21.5 y 23.15:

ASESINATO EN EL SENADO
DE LA NACION

P.m.18. Con Pepe Soriano y Miguel A. Solá. Dir. J. J. Jusid. 16.40, 18.45, 20.50 y 23: Notic. Sáb. trasn. 1.15.

★ LUXOR. Lavalle 669. 392-3893. A las 13, 15.15, 17.45, 20.25 y 22.55:

MAS ALLA DEL BIEN Y DEL MAL

P.m.18. Un filme de Liliana Cavani. Con Robert Powell, Dominique Sanda y Virna Lisi. A las 17.25, 19.55 y 22.40: Notic. Sáb. trasn. 1.30.

★ MAXI 1. Carlos Pellegrini 657. 35-8822. A las 14.30, 16.30, 18.35, 20.45 y 23:

BREAKDANCE

S.r. Con Lucinda Dickey y Adolfo "Shabba Doo" Michel. A las 16.15, 18.15, 20.25 y 22.40: Notic. Sáb. trasn. 1.30.

★ MAXI 2. Carlos Pellegrini 657. 35-8822. A las 15.30, 18, 20.30 y 23:

EL PODER Y LA PASION

P.m.18. Con Rachel Ward, Jeff Bridges y James Woods. A las 15.10, 17.40, 20.10 y 22.40: Notic. sáb. trasn. 1.15.

★ METROPOLITAN 2. Corrientes 1343. 40-1064. A las 14.25, 17.10, 19.55, 22.40 y sáb. trasn. a la 1.10:

Y LA NAVE VA

S.r. Dir. Federico Fellini. 14.5, 16.50, 19.40 y 22.20: Notic.

★ MONUMENTAL. Lavalle 780. 393-8865. A las 13, 15.15, 17.10, 19.10, 21.10 y 23.10:

LOS TIGRES DE LA MEMORIA

P.m.18. Con Alberto de Mendoza, Olga Zubarry y Carlos Carella. Dir. Carlos Martín. A las 13, 15, 17, 18.55, 20.55 y 23: Notic. Sáb. trasn. 1.15.

★ MULTICINE. Galería Corrientes Angosta. Corrientes 753. Lavalle 750. 393-6478. Cont. desde las 8 hasta las 7.40. P.m.18. $a 1.000, con derecho a ver las 5 películas. Sala 1: LAS NOCHES SEXUALES DE DRACULA. Sala 2: LA ISLA DE LAS ESCLAVAS DESNUDAS. Sala 3; KAMASUTRA, EL ARTE DE AMAR. Sala 4; CRONICA DE UNA SEDUCCION. Sala 5: CASTA Y PURA.

★ NORMANDIE. Lavalle 861. 392-1000. A las 13, 15.30, 18, 20.30 y 23: Darse cuenta. P.m.13.

★ OCEAN. Lavalle 739. 392-1515. A las 14, 16.15, 18.30, 20.50 y 23.10: Beat Street. S.r.

★ OPERA. Corrientes 860. 35-1335. A las 13.30, 15.50, 18.15, 20.40, 23.5 y sáb. trasn. 1.10:

ASESINATO EN EL SENADO
DE LA NACION

P.m. 18. Con: Pepe Soriano y Miguel Angel Solá. Dir. Juan José Jusid. 13, 15.20, 17.45, 20.10 y 22.35: Notic.

★ PARAMOUNT. Lavalle 845. 392-9999. A las 13.10, 15.35, 18, 20.30 y 23:

LAS COSAS POR SU NOMBRE

P.m.18. Con Gerard Depardieu y Miou Miou. A las 13, 15.15, 17.40, 20.10 y 22.40: Notic. Sáb. trasn. 1.20.

★ PARIS. Lavalle 769. 392-2016. Cont. 13, 16.25, 19.50 y 23.15: LAS DANESAS *DEL PLACER*; 14.40, 18.5 y 21.30: CONFESIONES DE UNA ENFERMERA. P.m.18. Sáb. trasn. 1.20: Las danesas del placer.

★ PLAZA. Corrientes 939. 392-7577. A las 14, 16.50, 19.40 y 22.30: Gorky Park. P.m.13.

★ PREMIER. Corrientes 1565 46-2113. A las 13, 15, 17 y 19: DOS EXTRAÑOS AMANTES. P.m.18. Con Woody Allen y Diane Keaton. A las 14.40, 16.40 y 18.40: Notic.

★ PETIT PREMIER. Corrientes 1565. 46-2113. A las 15, 17, 19, 21 y 23:

LA INTRUSA

P.m.18. Con José de Abreu y Arlindo Barreto. Un filme de Carlos Hugo Christensen.

★ REAL. Esmeralda 425. 392-3600. A las 13.30, 15.15, 17, 18.50, 20.30 y 22.15: La ratoncita valiente. S.r.

★ SANTA FE 1. Santa Fe 1947. 44-8980. A las 13.30, 15.30, 17.30, 19.30, 21.30 y 23.30:

LOCADEMIA DE POLICIA

P.m.13. A las 13.15, 15.10, 17.10, 19.10, 21.10 y 23.10: Notic. Sáb. trasn. 1.25.

★ SANTA FE 2. Santa Fe 1947. 44-8980. *A las 13.20, 15.45, 18.10, 20.35* y 23:

MAS ALLA DEL BIEN Y DEL MAL

P.m.18. Un filme de Liliana Cavani. A las 13.10, 15.30, 17.55, 20.20 y 22.45: Notic. Sáb. trasn. 1.30.

★ SARMIENTO. Lavalle 852. 392-3338. A las 13, 15, 17, 19, 21 y 23: Atrapadas. P.m.18.

★ SELECT LAVALLE. Lavalle 921. 35-0235. A las 13.20, 17.20 y 21.15: CAMAS SALVAJES; 15.15, 19.10 y 23: CELDA DE CASTIGO. P.m.18. Sáb. trasn. 1.20: PINK FLOYD, THE WALL.

★ STUDIO. Santa Fe 2541. 821-5845. A las 13.40, 15.55, 18.15, 20.35 y 22.55: CUARTETO BASILEUS. P.m.18. Con Héctor Alterio y Omero Antonutti. A las 15.50, 18.5, 20.25 y 22.45: Notic.

★ SUIPACHA. Suipacha 442. 392-1195. A las 13, 14.50, 17, 18.50, 21, 23.10 y sáb. trasn. 1.15: LOS CHICOS DE LA GUERRA. P.m.13. Con H. Alterio, C. Carella y U. Dumont.

ALMAGRO

★ BIOGRAFO UNO. Corrientes 4636. A las 16.45, 18.45, 20.45: Notic.; 15, 17, 19, 21 y 23: Los tigres de la memoria. P.m.18. Sáb. trasn. 0.50.

★ PALACIO DEL CINE. Rivadavia 3636. 982-4918. Cont. 14.50, 18.40 y 22.30: Darse cuenta; 16.45 y 20.40: No toquen a la nena. Notic. P.m.13.

★ ROCA. Rivadavia 3753. 812-1517. Cont. 15.15, 18.55 y 22.35: Asesinato en el Senado de la Nación; 17 y 20.40: Noches sin lunas ni soles. Notic. P.m.18.

BELGRANO

★ *CABILDO. Av. Cabildo 2347.* 784-3852. Cont. dde. 14.30, 16.40, 18.50, 21, 23 y sáb. trasn. 1: Los santos inocentes; Notic. P.m.13.

★ FANTASY. Cabildo 685. 771-0686. Cont. 15, 16.50 y 18.40: Los Aristogatos. S.r. 20.45 y 23: Camila. P.m.13. Sáb. trasn. 1.15: All that jazz.

★ G. SAVOY. Cabildo 2829. 781-6500. Cont. 15, 17, 19, 21 y 23: Los tigres de la memoria; 16.40, 18.40, 20.40 y 22.40: Notic. P.m.18. Sáb. trasn. 1.10.

★ LIDO. Av. Cabildo 3241. 701-2996. Cont. dde. las 14.30: Crecer de golpe; Los chicos de la guerra. P.m.13.

★ MIGNON. Juramento 2433. 784-3899. Cont. 14.50, 17.30, 20.5 y 22.40: Más allá del bien y del mal; 14.30, 17.5, 19.45 y 22.20: Notic. P.m.18. Sáb. trasn. 1.15.

BOEDO

★ CUYO. Boedo 858. 97-6975. Cont. 15.40, 19.30 y 23.10: Beat street; 14, 17.35 y 21.20: Señor mamá. S.r. Sáb. trasn. 1.15.

★ GRAN SAN JUAN. San Juan 3246. 97-4293. Cont. 16, 19.20 y 22.40: Atrapadas; 14.20: *17.40 y 21: Hotel de señoritas.* P.m.18.

★ LOS ANDES. Boedo 777. 97-4233.Cont. 15.40, 19.25 y 23.10: Darse cuenta: 14, 17,30 y 21.15: No toquen a la nena. P.m.13.

★ N. PALACE. San Juan 2461. 941-1723. Cont. 16.25, 19.50 y 23.15: Los tigres de la memoria; 14.50, 18.15 y 21.40: Sentimental. P.m.18. Sáb. trasn. 1.

CABALLITO

★ CABALLITO. V. Martínez 62. 431-0052. Cont. 15 y 18.15: Rocky el valiente; 16.40: Un león llamado Cristian. S.r.

★ MORENO. Rivadavia 5050. 90-4303. Cont. 16, 19 y 22.40: Los tigres de la memoria. 14.10, 17.30 y 20.40: Sentimental. P.m.18.

COLEGIALES

★ *ARGOS. F. Lacroze 3455.* 854-0673. Cont. 15, 17, 19, 21 y 23 y sáb. trasn. 1: Asesinato en el Senado de la Nación. P.m.13.

FLORES

★ CONTINENTAL.Carabobo 945. 631-2218. Cont. 16, 19.20 y 22.40: Atrapadas; 14.20, 17.40 y 21: Hotel de señoritas. P.m.18. Saáb. trasn. 0.20.

★ *FENIX.* Rivadavia 7602. 612-8858. Cont. 15.15, 19.05, 23 y sáb. trasn. 2: Asesinato en el Senado de la Nación; 17.05, 21 y sáb. trasn. 0.30: Noches sin lunas ni soles; Notic. P.m.18.

★ GRAN RIVADAVIA. Rivadavia 8636. 69-1356. Cont. dde. las 14.30: Crecer de golpe; Los chicos de la guerra. P.m.13.

★ GRAND PRIX. Gaona 3263. 59-2551. Cont. 15.15, 18.50 y 22.30: *Darse cuenta;* 17.05 y 20.40: No toquen a la nena. P.m.13.

★ LOPE DE VEGA. Lope de Vega 1744. 567-4343. Cont. 15.20, 18.35 y 22.25: Los tigres de la memoria; 17 y 20.40: Sentimental. P.m.18.

★ PUEYRREDON. Av. Rivadavia 6871. 612-0389. Cont. 14.35, 16.40, 18.45, 20.45 y 22.25: Los tigres de la memoria; 14.15, 16.20, 18.25, 20.25 y 22.25: Notic. Sáb. trasn. 0.30. P.m.18.

★ SAN JOSE. Rivadavia 7350. 611-5989. Cont. desde las 14: La entrega; Secretos inconfesables de una azafata. P.m.18.

★ SAN MARTIN. Av. Rivadavia 7060. 612-5416. Cont. desde las 13.30: La furia de los ninjas; Nido de espías. Sáb. trasn. 0.30. P.m.14.

LINIERS

★ GRAN LINIERS. Avda. Gral. Paz. 47. 653-2266. Cont. 15.50, 19.20 y 22.50: *Los tigres de la memoria; 14.10, 17.30 y* 21.10: Sentimental. P.m.18.

★ GRAN ODEON. Montiel 160. 641-7673. Cont. 15.55: 19.30 y 23.05: Beat street; 14, 17.40 y 21.20: Señor mamá. S.r. Sáb. trasn. 1.20: Beat street.

★ MARTIN FIERRO. Avda. Gral. Paz 47. 653-2266. Cont. 14, 17, 20 y 23: Las colegialas se confiesan; 15.30, 18.30 y 21.30: *Emanuelle, esclava de la corrupción.* P.m.18.

MATADEROS

★ ALBERDI. Juan B. Alberdi 6169. 68-0496. Cont. 16.20, 19.50 y 23.20: Breakdance; 14.30, 18 y 21.35: El as. S.r.

★ EL PLATA. J. B. Alberdi 5751. 68-1118. Cont. 14.50, 18.30 y 22.55: Beat street; 16.40 y 20.30: Señor mamá; Notic. S.r.

★ GRAN LUGANO. Murguiondo 4062. 601-3457. Cont. dde. las 14.45: Breakdance; El marginal. S.r.

NORTE

★ ATALAYA. Av. Córdoba 4633. 773-0700. Cont. dde. las 14.50: Super Decamerón Nº 3; Las colegialas se confiesan. P.m.18. Sáb. trasn.

★ RIALTO. Cordoba 4287. 86-8764. Cont. 15.10, 18.55, 22.30 Asesinato en el Senado de la Nación; 17 y 20.45: Noches sin lunas ni soles; Notic. P.m.18. Sáb. trasn: 0.30.

ONCE

★ LORIA. Rivadavia 3058. 87-1436. Cont. 14.40, 18.50 y 22.55: Miel de *mujer; 16.50 y 20.55: La intrusa.* P.m.18.

★ MAJESTIC. Pueyrredón 230. 87-9636. Cont. 13.45, 16.55, 20.10, 23.10 y sáb. trasn. 1.30: Atrapadas; 15.20, 18.35 y 21.50: Hotel de señoritas. P.m. 18.

VILLA DEL PARQUE

★ BERNASCONI. M. Sastre 3195. 50-6462. Cont. 15, 18.40 y 22.30: Darse cuenta; 16.55 y 20.45: No toquen a la nena. P.m.13.

★ PARQUE. Cuenca 3250. 50-4448. Cont. desde las 14.45: Asesinato en el Senado de la Nación; Noches sin lunas ni soles. P.m.18.

VILLA DEVOTO

★ ACONCAGUA. Av. Gral. Mosconi 3260. 571-5208. Cont. desde las 14.30: Los chicos de la guerra; Crecer de golpe. P.m.13.

★ EUROCINE. N. York 3330. 50-1443. Cont. 16.15, 19.35 y 23.10: Darse cuenta; 14.35, 18.05 y 21.30: No toquen a la nena. P.m.13.

VILLA URQUIZA

★ GRAN URQUIZA. Bauness 2506. 51-2135. Cont. 14.40, 18.20 y 21.50: Breakdance; 16.20 y 19.50: El fierecillo domado. S.r. Sáb. trasn. 0.10.

GRAN BUENOS AIRES

★ AVELLANEDA. Colonial. 201-7097. La entrega; Vacaciones ardientes; La secretaria privada de mi padre. P.m.18.

—Gral. Roca. 201-7928. Marcado para morir; Chang contra la reina dragón; El karateca chino.

—Maipú. Las colegiales se confiesan; Crónica de una violación. P.m.18.

—Mitre. 201-7649. Piraña II; Justicia salvaje. P.m.18.

—San Martín. 201-0441. Beat street; Señor mamá S.r.

★ BELLA VISTA. Gran PacíficoBeat street; Lobo solitario. S.r.

★ CASEROS. Paramount. Las colegialas se confiesan; Decamerón prohibidísimo. P.m.18.

★ CIUDAD DE SAN MIGUEL. Mayo. Breakdance; Bingo Bongo. S.r.

—San Miguel. Los tigres de la memoria; La noche se viene movida. P.m.18.

★ CIUDADELA. Nvo. Ciudadela. 653-5914. Atrapadas; Hotel de señoritas. P.m.18.

★ EL PALOMAR. Helios. Breakdance; El as. S.r.

★ LA TABLADA. Martín Güemes. 652-3055. Breakdance; El marginal. S.r.

★ LOMAS DE ZAMORA. Avenida. 244-2200. Asesinato en el Senado de la Nación; Noches sin lunas ni soles. P.m.18.

—Coliseo. Atrapadas; Hotel de señoritas. P.m.18.

—Español. 243-0381. Las colegialas se confiesan; Intimidad ultrajada P.m.18.

—Gran Lomas 244-4988. Celda de castigo; Las cosas por su nombre. P.m.18.

★ MORON. Achaval. 629-9164. Las colegialas se confiesan; Piel caliente. P.m.18.

—Morón. 629-5332. Los tigres de la memoria; La noche viene movida. P.m.18.

★ QUILMES. Cervantes. 253-1234. Darse cuenta; No toquen a la nena. P.m.13.

—Moderno. 253-0216. Las colegialas se confiesan; Decamerón prohibidísimo. P.m.18.

★ RAMOS MEJIA. Gran Belgrano. 648-1587. Breakdance; Notic. Sáb. trasn. S.r.

—*San Martín. 658-3261. Asesinato en* el Senado de la Nación; Noches sin lunas ni soles. P.m.18.

★ SAN MARTIN. Ateneo. Darse cuenta; No toquen a la nena. P.m.18.

—Gran Plaza. Las colegialas se confiesan; Crónica de una violación. P.m.18.

CRONICA, Edición de la Tarde. Registro de la Propiedad Intelectual Nº 188.180. Director: Ricardo Gangeme.
Redacción, Administración y Publicidad: Azopardo y Garay. Teléfonos: 361-1001/1051.

- CON CENA SE RECONCILIARON OLMEDO-SOFOVICH
- GALANCITO NO PRETENDE A HIJA DE LA CARPENA
- EX APODERADO DE PALITO SE SACO LA GRANDE
- LUISINA-CALVO: COMO SE SUPO QUE NO CONVIVEN
- MARCELA FRANCESCHINI EXTRAÑA A LA GONZAGA
- "¡OH CALCUTTA!": SUSPENDEN LOS ENSAYOS
- EN ESPAÑA MURIO EX EXPOSO DE DIANA MAGGI
- ALBERTO DE MENDOZA MANDO ESPIAS A ESTRENO

"Todo no fue más que una tormenta en un vaso de agua". Así califican amigos del dúo **Alberto Olmedo-Hugo Sofovich** el entredicho que mantuvieron días atrás **y que había amenazado poner punto final a una vieja amistad.** Lo real y que esta sección puede anticipar como primicia **por haber sido testigo,** es que en la madrugada de la antevispera el cómico y el autor, junto a los empresarios Eduardo Fascetto y Alberto Martín **estuvieron cenando en "El Hispano"** (Rivadavia y Salta), **donde degustaron una centolla de un kilogramo, abundante vino blanco y otras menudencias, por las que pagaron 12.000 pesos** (sin propina). Luego **fueron a tomar unas copas a un tradicional local nocturno de la avenida Córdoba al 900,** donde **continuaron festejando la reconciliación** que los une para trabajar en el próximo verano en teatro en Mar del Plata. Al ingresar al local, una de las **"chicas"** dijo muy suelta de cuerpo: **"Miren, ahí viene el 'Capitán Piluso'.** Remataron la noche en cafetería de la calle Arenales, a pocos metros de Pueyrredón, **propiedad del ex marido de Peggy Sol,** viendo amanecer junto a algunas botellas de champagne.

Hablando de Olmedo: mucho se ha escrito en los últimos días **sobre un romance entre él y Susana Traverso, casados ambos.** Pero quienes dicen saberlo todo aseguran que **el informe incurrió en un error,** porque si bien el cómico **viviría un momentos sentimental especial no es con doña Susana, sino con la rubia y pimpante Judith Gabbani, quien trabaja en el ciclo "No toca botón", que continuará en Canal 11. ¿No habrá más errores?**

● DEL CAUCASO A BAIRES

El lunes a las 9.20 horas en vuelo 351 de empresa aérea foránea aterrizarán en Ezeiza los integrantes del conjunto caucasiano "Abjazia". Los mismos **efectúan tareas de danzarines y cantantes.** El debut **será en Rosario y en Baires asomarán del 4 al 8 de octubre en recinto de avenida Corrientes.**

● SIN ANHELOS AMOROSOS

El **joven galancito** Marco Estel, a quien Nora Cárpena, **la quilmeña,** tiene en su elenco de "Paloma" **(por el Canal 13)** niega haber dicho que tenía real interés en Lorena, **la hija mayor de la protagonista. "De ninguna manera expresé eso. Al contrario, tengo mucho respeto hacia la señora Cárpena y sus hijas".** Al parecer, la opinión de don Marco **sería meramente preventiva.**

● VAN POR EL SEGUNDO...

El martes habrá reunión en albergue de Callao y Corrientes **para referirse al "Segundo Festival del Tango".** El mismo se concretará **entre el 10 y 20 de enero del año que viene.**

● NUEVO RICO

Oscar Sanders, **ahora convertido en publicista** tras haber acompañado durante años a Palito Ortega y Juan Alberto Mateyko, **acaba de ganar uno de los premios mayores de la Lotería chaqueña.** La suma que percibió **supera el millón de pesos.**

● UNO LLEGA; OTRO SE VA

Según decires, a fin de mes **concluirán de grabar "Nazareno Reyes"** cuya historia **fue cambiada en sus últimos tramos.** A la lista de nuevos personajes se agregó el que cumplimenta Silvia Merlino, la vecina de Olivos **(aterrada por la ola de asaltos en dicha localidad).** Esta inclusión **molestó a Cristina del Valle, la refrescante,** quien pensaba **que podía llevarse el papel.** Actúa allí **su esposo,** Rubén Green.

Lógicamente el **"levantamiento"** se debe a que **no logró nunca superar los 13 puntos de rating,** demasiado pocos **para lo costoso de la producción.** El libro pertenece a Abel Santa Cruz.

Mientras tanto en los próximos días aterrizará en Ezeiza el **siempre terrorífico** Narciso Ibáñez Menta. El citado vendrá conchabado para interpretar **"La isla del cerebro"** cuyos libretos también **agiliza** don Santa Cruz. El nuevo envió irá en lugar de "Nazareno".

● EL AMOR AUN SIN NIDO

En la noche de vispera se detectaron a Luisina Brando y Carlos Andrés Calvo en hall de un reducto de la calle Boulogne Sur Mer. **Habían asistido a privada** para cineclubistas de "Núcleo" de "Adiós, Roberto", vista en donde el apodado don "Carlín" **cumplimenta su faena más importante hasta ahora.** Empero, la pareja, **quien vive romance casi oculto,** se separó en el ámbito quedándose doña Luisina **(con amplio impermeable rojo),** charlando con intelectuales mientras don Calvo, en el otro sector, departiendo con cinéfilos en ambiente desacostumbrado para él. Una señora se acercó a don Calvo y le dijo: **"¿Este es tu tubo?",** a lo que el galán respondió: **"No, es el de Luisina. Nada que ver".** La señora de marras **había supuesto que la pareja había ido más allá en las relaciones formando nido.** Se ve que no.

FARANDULA — Por Landrú

—Este actor es rarísimo. Todavía no fue a comer a "Fechoría".

● IMAGEN PARA EL MARTES

Para el martes se fijó **la premiere** de "A imagen y semejanza", obra con la **que debuta como autor el empresario Miguel Rotemberg,** suegro de Linda Peretz. En el elenco revistan Mariana Karr, **la ex de Raúl Taibo,** Marcos Zucker, **el emotivo,** Perla Santalla, **la desapercibida** y Carlos Muñoz, **el oriental.**

● OBRA DESNUDISTA CON PROBLEMAS

Se han detenido los ensayos de la comedia musical **(desnudista)** "¡Oh, Calcutta"! de Kenneth Tynam, que se habían comenzado **en el** escenario del teatro "Alfil". Como ya informáramos, los **empresarios** del mismo, Guillermo Bredeston, **el que está en todas** y Carlos Rotemberg, **quien será papá en horas,** compraron en Estados Unidos los derechos, pero ahora se encuentran con que el autor, **quien recibió suculento adelanto en dólares,** no quiere que el mismo **se le** descuente **"al comienzo"** de las representaciones, sino **"al final".** Además **no está dispuesto,** según cursó cablegrama, **que "Argentores", que debe representarlo aquí, retenga suma alguna por su labor, cosa totalmente inusual.** Don Kenneth tiene **otras exigencias que han puesto muy nerviosos a Bredeston-Rotemberg quienes** ordenaron **no avanzar con la puesta en escena de la comedia que se pensaba estrenar el próximo 18.** Habrá que esperar más novedades sobre el tema.

● GIMNASIA MUSICAL

Marta Bianchi sigue la práctica de Camila Perissé y Luisa Kuliock lo que concierne a hacer **gimnasia - jazz.** Claro que ella tiene **como profesora** a la propia Jane Fonda. Coloca, a tales instancias, **video - tape donde la hija del memorable Henry Fonda enseña los pasos a seguir para atenerse a los lineamientos de dicha gimnasia musical.**

● GRACIELA COMERCIANTE

Es tanta la comunión que une a **"Gra"** Borges, **la paquetísima,** con su novio Carlitos Christianssen **(duran desde año y cuatro meses)** que la **star** se propone abrir, secretamenhe, **reducto de decoraciones para trabajar a la par que su enamorado.** Por supuesto, doña **"Gra"** solamente **dará iniciativas** ya que **no es propio** que se quede atendiendo el local.

● MENDOZA NO SE QUISO VER NI ESCUCHAR

Al estreno de "Los tigres de la memoria", concretado en la antevispera, **no asistió su principal figura, Alberto de Mendoza,** quien comisionó que lo **"representaran"** sus familiares más cercanos **mientras aguardaba en un restaurante ubicado a cuatro cuadras de donde se concretó la premiere.** Ya a la madrugada, **el** actor (que **quiere de ahora en más ser director)** se **"informó"** sobre **las reacciones del público y los comentarios de algunos críticos sobre filme y su labor.** Quienes estaban cerca de la mesa que ocupaba dicen haber escuchado que **todo fue poco favorable:** parece que hubo mayoría de críticas **a la obra y a la labor de don Alberto.**

● MURIO EX DE DIANA MAGGI

Noticias llegadas desde España dan cuenta que el último lunes falleció, **víctima de un infarto,** el famoso actor Ismael Merlo, **que fuera a fines de la década del '50 marido de Diana Maggi,** cuya ésta se radicó en tierras de Franco. Don Ismael y doña Diana **además de ser pareja en la vida real habían formado un rubro artístico que concretaba comedias musicales.**

● UN PLACER CON GUARANY

Charlar con Horacio Guarany, **el auténtico,** y, aparte, escucharlo **verlo por la pantalla, no dejará de ser todo un regocijo.** Antonio Carrizo, **el villagüense,** va a tener ese placer el miércoles venidero **su ciclo "Los grandes".**

● EXTRAÑA A SU GRAN AMIGA

La animadora Marcela Franceschini, **íntima amiga de Mónica Gonzaga, quien se** encuentra desde hace meses junto a Julio Iglesias, **gran amor según confió públicamente hace días en Nueva York, fue detectada** en la víspera por esta sección a bordo de su **"Fiat" en Cerrito y Sarmiento** mientras aguardaba la luz verde de un semáforo. **Allí nos confió que extraña muchísimo a la Gonzaga y que** lo **el día que retorne del largo viaje.**

USTED Y LOS ASTROS

ACUARIO
(21 de enero al 19 de febrero)
Se confirma asunto de trabajo, obre sin temor. En amor, decisión afortunada. Vigile la salud. Suerte en juego.

PISCIS
(20 de febrero al 20 de marzo)
Noticia o encuentro relacionados con plan de trabajo. En amor, se alejan dudas. Apoyo de amigo en proyecto.

ARIES
(21 de marzo al 20 de abril)
No tome decisión apresurada en asunto de trabajo. En amor, buenos momentos. Evite discusión con familiares.

TAURO
(21 de abril al 22 de mayo)
No desatienda asunto de trabajo, confían en usted. En amor, todo tiende a mejorar. Buen momento con amigos.

GEMINIS
(23 de mayo al 21 de junio)
Altibajos en su trabajo, obre sin temor. En amor, armonía y comprensión. Colabore en asunto familiar. Salud.

CANCER
(22 de junio al 21 de julio)
Es el momento de tomar una decisión en su trabajo. En amor, situación que lo favorece. Active asunto familiar.

LEO
(22 de julio al 21 de agosto)
Buen día de trabajo, se adelantan tareas. En amor, no se desanime ante un desencuentro. Salud y azar mejoran.

VIRGO
(22 de agosto al 22 de setiembre)
Es el momento de tomar una decisión en su trabajo. En amor, se aclaran dudas. Se confirma asunto en el hogar.

LIBRA
(23 de setiembre al 22 de octubre)
Asunto de trabajo reclama su atención. En amor, todo continúa igual. Se aleja preocupación en el hogar.

ESCORPIO
(23 de octubre al 21 de noviembre)
Buen día de trabajo, se adelantan tareas. En amor, no dé motivos de discusión. Se confirma proyecto en el hogar.

SAGITARIO
(22 de noviembre al 21 de diciembre)
No desatienda asunto de trabajo, de usted depende una decisión. En amor, encuentro feliz. Colabore en el hogar.

CAPRICORNIO
(22 de diciembre al 20 de enero)
Active asunto de trabajo, confían en usted. En amor, se aclaran dudas. Buena noticia de familiares. No juegue.

PROGRAMA TV

13.00 (7) **POR SIEMPRE CHAPLIN**
"Bombero" "Carlitos en el estudio de cine". Presenta: Claudio España.
(9) **SABADOS DE LA BONDAD**
Leonardo Simmons. Hoy: Actuación del cantante José Velez.
(11) **TELEMATCH**
Competencias humorísticas deportivas.

13.30 (13) **TARZAN**
"La gran aventura de Tarzán". Gordon Scott, Anthony Quayle, Sara Shane.

14.00 (7) **EL HOMBRE DE LA ATLANTIDA - Serie**
Patrick Duffy. Capítulo de hoy: "El gigante".
(11) **LAS GRANDES PELICULAS**
1º) "El mastín". Peter Cushing, Andre Morell, Christopher Lee. 2º) "La mansión de la muerte". Vincent Price, Peter Cushing, Robert Quarry. 3º) "Las aventuras de Robin Hood". Errol Flyn, Olivia de Havilland, Ian Hunter. 4º) "Yo sé por qué cantan los pájaros enjaulados". Diana Ross.

14.30 (13) **BADIA Y COMPAÑIA**
Juan Alberto Badía. Actúan hoy: "Los Abuelos de la Nada".

15.00 (7) **LOS VENGADORES - Serie**
Patrick McNee, Diana Rigg. Capítulo de hoy: "De Venus con amor".

16.00 (2) **OESTE AL DIA - Periodístico**
Eduardo Delbuono.
(7) **CINE DEL SABADO**
"El espadachín de Siena". Stewart Grangner, Sylva Koscina, Christine Kauffman.

16.30 (2) **MUNDO TURISTICO**
Rodolfo Federico.

17.30 (2) **DINAMICA RURAL - Periodístico**
Francisco Ovieto, Luis Grassino.

18.00 (7) **DEJALO SER - Periodístico**
Amy Ventura.

19.00 (2) **LOS INVASORES - Serie**
Roy Thinnes.
(7) **ATC RALLY TURISMO**
Juan Carlos Thorry, Marcela Franceschini.

20.00 (2) **JOHNNY ALLON PRESENTA - Musical**
Johnny Allon.
(7) **HISTORIA DE LA ARGENTINA SECRETA**
Otelo Borrone, Roberto Vacca.
(11) **AVANT PREMIERE**
"La danza de los vampiros". Jack McGowran, Sharon Tate, Roman Polansky.

21.00 (2) **BOX INTERNACIONAL**
Romero Anaya vs. Rogelio Lara. Presenta: Raúl Parma.
(7) **LA PLAZA DEL DIAMANTE - Miniserie**
Silvia Munt, Luis Homar.
(13) **PORCELANDIA - Humorístico**
Jorge Porcel, Diana Maggi.

21.30 (9) **SABADOS DE COMEDIA**
Ciclo de comedias.

22.00 (2) **FUTBOL DE PRIMERA "B"**
Transmisión diferida.
(7) **FUNCION PRIVADA**
"La casa del ángel". Elsa Daniel, Lautaro Murúa, Guillermo Battaglia.
(11) **HOLLYWOOD EN CASTELLANO**
"Los corruptores". David McCallum.
(13) **ALGUIEN COMO USTED**
"El intento vale". Irma Roy, Héctor Bidonde.

23.00 (13) **LOS GRANDES TEMAS MEDICOS**
Dr. René Favaloro. Tema de hoy: "La drogadicción".

23.30 (9) **CINE**
"El gran escape". Ken Berry, Eva Gabor.

24.00 (2) **CINE DE TRASNOCHE**
"Terror en la ciudad". David Janssen.
(11) **CINE DE TRASNOCHE**
"La dalia negra". Lucy Arnaz, McDonald Carey.
(13) **TRASNOCHE 13**
"55 días en Pekín". Charlton Heston, Ava Gardner.